



# EDITAL DE LICITAÇÃO TOMADA DE PREÇOS Nº 005/2020

**OBJETO:** Contratação de empresa de engenharia para execução da obra de reforma da Praça de Eventos no Município de Lima Campos/MA, de acordo com Contrato de Repasse nº. 891763/2019/MTUR/CAIXA, celebrado entre a União Federal, por intermédio do Ministério do Turismo, representado pela Caixa Econômica Federal e o Município de Lima Campos/MA.

**DATA DA REALIZAÇÃO:** 12 de agosto de 2020.

**HORÁRIO:** 09:00hs (nove horas).

## TERMO DE ABERTURA

Este volume do edital de licitação na modalidade TOMADA DE PREÇOS Nº 005/2020, possui 96 (noventa e seis) páginas, incluindo esta, numericamente ordenadas e rubricadas por minha pessoa.

Secretaria Municipal de Infraestrutura e Urbanismo da Prefeitura Municipal de Lima Campos, Estado do Maranhão, em 24 de julho de 2020.



**José Ronaldo Barros Santana**

Secretário Municipal de Infraestrutura e Urbanismo

Decreto nº. 03 06 002/2019



**RECIBO DE RETIRADA DE EDITAL**  
**TOMADA DE PREÇOS Nº 005/2020**

**OBJETO:** Contratação de empresa de engenharia para execução da obra de reforma da Praça de Eventos no Município de Lima Campos/MA, de acordo com Contrato de Repasse nº. 891763/2019/MTUR/CAIXA, celebrado entre a União Federal, por intermédio do Ministério do Turismo, representado pela Caixa Econômica Federal e o Município de Lima Campos/MA.

**Processo Administrativo nº 061/2020**

**IDENTIFICAÇÃO DA EMPRESA (Preencher preferencialmente com letra de forma).**

Razão Social: \_\_\_\_\_

CNPJ nº: \_\_\_\_\_ Insc. Estadual nº: \_\_\_\_\_

Endereço: \_\_\_\_\_

Cidade: \_\_\_\_\_ Estado: \_\_\_\_\_

E-mail: \_\_\_\_\_

(DDD) Telefone: (\_\_\_\_\_) \_\_\_\_\_ (DDD) Fax: (\_\_\_\_\_) \_\_\_\_\_

**IDENTIFICAÇÃO DO RESPONSÁVEL PELO RECEBIMENTO**

Nome completo: \_\_\_\_\_

Cédula de Identidade nº: \_\_\_\_\_ Órgão emissor: \_\_\_\_\_

CPF nº \_\_\_\_\_ (DDD) Telefone: (\_\_\_\_\_) \_\_\_\_\_

E-mail: \_\_\_\_\_

Cargo/função que exerce na empresa: ( ) Sócio/Empresário; ( ) Outros: \_\_\_\_\_

Data do recebimento do edital: \_\_\_\_/\_\_\_\_/\_\_\_\_.

Assinatura/rubrica do responsável: \_\_\_\_\_

Recebemos, através do acesso à página [www.limacampos.ma.gov.br](http://www.limacampos.ma.gov.br), ou, por e-mail ou pessoalmente, nesta data, cópia do instrumento convocatório e seus anexos da licitação acima identificada.

Declaramos ainda que recebemos, **através de arquivos digitais (mídia eletrônica)**, os documentos técnicos que compõem o Projeto Básico da Licitação (*planilhas orçamentárias, cronogramas físico-financeiros, planilhas de BDI, planilhas de Encargos Sociais, memoriais, especificações técnicas, etc.*), necessários e suficientes para elaboração da proposta, e ainda, a(s) declaração(ões) das parcelas de Maior Relevância da(s) Obra(s)/Serviço(s).

Senhor Licitante,

Visando comunicação futura entre esta Prefeitura Municipal e essa empresa, solicito de Vossa Senhoria preencher o recibo de entrega do edital e remeter à **Comissão Permanente de Licitação, da Prefeitura Municipal de Lima Campos/MA**, por meio do e-mail: [licitacao@limacampos.ma.gov.br](mailto:licitacao@limacampos.ma.gov.br), ou entregar pessoalmente.

A não remessa do recibo **exime** a Comissão Permanente de Licitação, **da Prefeitura Municipal de Lima Campos** da comunicação de eventuais retificações ocorridas no instrumento convocatório, bem como de quaisquer informações adicionais.



## EDITAL DE LICITAÇÃO TOMADA DE PREÇOS Nº 005/2020

### 1. PREÂMBULO

- 1.1. O Município de Lima Campos-MA, através da Prefeitura Municipal de Lima Campos, por meio da Comissão Permanente de Licitação, torna público aos interessados que fará realizar às 09:00hs (nove horas) do dia 12 de agosto de 2020, licitação na modalidade Tomada de Preços nº 005/2020, sob a forma de execução indireta e regime de empreitada por preço global do tipo menor preço, tendo por objeto a contratação de empresa de engenharia para execução da obra de reforma da Praça de Eventos no Município de Lima Campos/MA, de acordo com Contrato de Repasse nº. 891763/2019/MTUR/CAIXA, celebrado entre a União Federal, por intermédio do Ministério do Turismo, representado pela Caixa Econômica Federal e o Município de Lima Campos/MA.
- 1.2. O procedimento licitatório obedecerá integralmente às disposições da Lei nº 8.666/93 com suas alterações posteriores, Decreto Federal nº 9.412/2018, Lei Complementar nº 123/2006 com suas alterações posteriores, demais legislações pertinentes, bem como as condições estabelecidas neste edital e seus anexos.
- 1.3. O recebimento dos envelopes contendo os documentos de habilitação e as propostas de preços, deverão ser entregues na sala da Comissão Permanente de Licitação, situada na Av. JK, s/nº, Centro, Lima Campos-MA, às 09:00hs (nove horas) do dia 12 de agosto de 2020.
- 1.4. A entrega da proposta leva a participante a aceitar e acatar as normas contidas no presente edital.
- 1.5. Órgão(s) Interessado(s): SECRETARIA MUNICIPAL DE INFRAESTRUTURA E URBANISMO.
- 1.6. Tendo em vista a necessidade de enfrentamento à pandemia do vírus COVID-19, a Administração Municipal de Lima Campos tomará as seguintes medidas de prevenção: será vedada a presença, na sessão pública desta licitação, de representantes das empresas e de agentes de compras pertencentes ao grupo de risco; serão disponibilizadas máscaras, luvas e álcool gel (70º INPM) para todos os presentes na sessão; o recinto será organizado com afastamento mínimo de 1 (um) a 2 (dois) metros de distância entre os presentes; será intensificada a higienização das áreas de acesso à sala onde ocorrerá a sessão pública, além de higienização do próprio recinto, com especial atenção às superfícies mais tocadas (maçanetas, mesas, cadeiras, corrimões, elevadores etc.); o recinto onde ocorrerá a sessão permanecerá com portas e janelas abertas durante toda a sessão pública:



1.6.1. Objetivando a garantia da ampla competitividade neste certame, a empresa que comparecer por meio de representante legal ou procurador pertencente ao grupo de risco não será impedida de participar desta licitação, no entanto, o referido representante, caso constatado que pertence ao grupo de risco, não poderá participar dos trabalhos na sala de sessão, mas poderá aguardar na recepção onde será informado de todos os atos praticados durante os trabalhos.

## 2. OBJETO DA LICITAÇÃO

2.1. A presente licitação tem por objeto a contratação de empresa de engenharia para execução da obra de reforma da Praça de Eventos no Município de Lima Campos/MA, de acordo com Contrato de Repasse nº. 891763/2019/MTUR/CAIXA, celebrado entre a União Federal, por intermédio do Ministério do Turismo, representado pela Caixa Econômica Federal e o Município de Lima Campos/MA, conforme especificações contidas neste edital.

2.2. Valor estimado para execução dos serviços, objeto desta licitação: **R\$ 1.689.007,37 (hum milhão, seiscentos e oitenta e nove mil, sete reais e trinta e sete centavos).**

## 3. CONDIÇÃO DE PARTICIPAÇÃO

3.1. Poderão participar desta licitação:

3.1.1. Quaisquer empresas cadastradas no ramo pertinente ao objeto desta licitação na Comissão Permanente de Licitação – CPL, ou em outro órgão da Administração Pública Federal ou de outros Estados ou, ainda, quando não seja cadastrado em nenhum órgão público, que atenda perante a Comissão, até o terceiro dia anterior à data do recebimento dos envelopes, a todas as condições exigíveis para cadastramento na forma dos arts. 28 e 29, da Lei Federal nº 8.666/93 e ainda as exigências do seu art. 32:

3.1.1.1. É facultado a Comissão Permanente de Licitação no decorrer da sessão pública, pesquisar junto ao Ministério do Planejamento, Orçamento e Gestão do Governo Federal, se o(s) ramo(s) de atividade enquadrado(s) na Classificação Nacional de Atividades Econômicas/CNAE, compreende(m) o objeto ora licitado.

## 4. RESTRIÇÕES PARA PARTICIPAÇÃO

4.1. Será vedada a participação de empresas:

4.1.1. Empresas que não atenderem às condições deste edital;



- 4.1.2. Empresas que tenham sido suspensas ou declaradas inidôneas para participar de licitações e/ou contratar por órgão da administração pública, direta ou indireta, federal, estadual, municipal ou do Distrito Federal, por meio de ato publicado no Diário Oficial da União, do Estado, enquanto perdurarem os motivos determinantes da punição. Igualmente não poderão participar as empresas suspensas ou declaradas inidôneas para participar de licitações e/ou contratar com a Prefeitura Municipal de Lima Campos - MA;
- 4.1.3. Empresas reunidas em consórcio, que sejam controladas, coligadas ou subsidiárias entre si, qualquer que seja sua forma de constituição;
- 4.1.4. Servidor de qualquer órgão ou entidade vinculada a Prefeitura Municipal de Lima Campos - MA, bem assim a empresa da qual tal servidor seja empresário, sócio, dirigente ou responsável técnico;
- 4.1.5. Estrangeiras não autorizadas a funcionar no País;
- 4.1.6. Empresas [incluindo empresário, sócio(s), dirigente(s), responsável(eis) técnico(s), e/ou qualquer outro(s) responsável(eis), independente da denominação] que estão respondendo processo judicialmente com sentença definitiva, em quaisquer esferas governamentais, relativamente a fraudes em licitações públicas, danos ao erário público e/ou formação de quadrilha;
- 4.1.7. Empresas que possuam empresário, sócio(s), dirigente(s), responsável(eis) técnico(s), e/ou qualquer outro(s) responsável(eis), independente da denominação, com participação entre as mesmas;
- 4.1.8. Empresas cujo objeto social não seja pertinente e compatível com o objeto desta licitação;
- 4.1.9. Empresas cujos proprietários e/ou sócios exerçam mandato eletivo capaz de ensejar os impedimentos previstos nos arts. 29, inciso IX com 54, I, "a" e II, "a", da Constituição Federal; e
- 4.1.10. Empresas que não possuam endereço físico, bem como local e instalações adequados e compatíveis para o exercício do ramo de atividade da mesma:
  - 4.1.10.1. É facultado à Comissão Permanente de Licitação, visitar in loco, a(s) sede(s) da(s) empresa(s) participante(s) deste certame, para fins de comprovação da existência de endereço físico, bem como constatar que o local e instalações são adequados e compatíveis para o exercício do ramo de atividade. Havendo a referida visita, reserva-se a Comissão Permanente de Licitação fotografar a área



externa (fachada) e/ou área interna do imóvel onde está localizada a empresa:

4.1.10.1.1. Após a visita in loco e constatado que o endereço da empresa participante é fictício, podendo esta ser considerada uma “empresa fantasma”, a Comissão Permanente de Licitação inabilitará/excluirá automaticamente a empresa do certame, declarando-a inidônea, garantida a prévia defesa em processo regular e encaminhará os autos do processo para o Ministério Público do Estado do Maranhão aplicar as demais penalidades previstas em lei.

## **5. CREDENCIAMENTO E REPRESENTAÇÃO**

5.1. As empresas licitantes que se fizerem representar nesta licitação, além dos envelopes de “habilitação” e “proposta de preços”, deverão efetuar seu credenciamento e entregá-lo no ato de entrega dos envelopes, conforme abaixo:

### **5.1.1. SÓCIO(A), EMPRESÁRIO(A) OU ASSEMELHADO(A):**

5.1.1.1. Deverá apresentar cédula de identidade ou documento equivalente que possua foto, requerimento de empresário, no caso de empresa individual, ou empresa individual de responsabilidade limitada – EIRELI, ou ato constitutivo, estatuto ou contrato social em vigor, devidamente registrado, em se tratando de sociedades comerciais, e, no caso de sociedade por ações, acompanhado de documentos de eleição de seus administradores, ou inscrição do ato constitutivo, no caso de sociedades civis, acompanhada de prova de diretoria em exercício, ou decreto de autorização, em se tratando de empresa ou sociedade estrangeira em funcionamento no País, e ato de registro ou autorização para funcionamento expedido pelo órgão competente, quando a atividade assim o exigir, que comprovem sua capacidade de representante legal, com expressa previsão dos poderes para exercício de direitos e assunção de obrigações. Em caso de administrador eleito em ato apartado, deverá ser apresentada ata de reunião ou assembleia em que se deu a eleição.



#### 5.1.2. PROCURADOR(A) OU ASSEMELHADO(A):

- 5.1.2.1. Deverá apresentar Instrumento Público de Mandato (Procuração), assinada por tabelião e possuindo o selo de fiscalização do Poder Judiciário do Estado da sede do Cartório, outorgando obrigatoriamente poderes para representar a mesma em licitações públicas, interpor recurso e renunciar a sua interposição. A outorgante poderá ainda, conferir a(ao) outorgado(a) poderes para emitir proposta de preços, emitir declarações, receber intimação/convocação, assinar contrato, assim como praticar todos os demais atos pertinentes ao certame em nome da outorgante. Deverá apresentar juntamente com o referido instrumento, cédula de identidade ou documento equivalente que possua foto do(a) outorgado(a), requerimento de empresário, no caso de empresa individual, ou empresa individual de responsabilidade limitada – EIRELI, ou ato constitutivo, estatuto ou contrato social em vigor, devidamente registrado, em se tratando de sociedades comerciais, e, no caso de sociedade por ações, acompanhado de documentos de eleição de seus administradores, ou inscrição do ato constitutivo, no caso de sociedades civis, acompanhada de prova de diretoria em exercício, ou decreto de autorização, em se tratando de empresa ou sociedade estrangeira em funcionamento no País, e ato de registro ou autorização para funcionamento expedido pelo órgão competente, quando a atividade assim o exigir, que comprovem a capacidade de representante legal do outorgante, com expressa previsão dos poderes para exercício de direitos e assunção de obrigações; ou
- 5.1.2.2. Deverá apresentar Instrumento Particular de Mandato (Procuração) ou Carta Credencial, com firma reconhecida em cartório do outorgante, outorgando obrigatoriamente poderes para representar a mesma em licitações públicas, interpor recurso e renunciar a sua interposição. A outorgante poderá ainda, conferir a(ao) outorgado(a) poderes para emitir proposta de preços, emitir declarações, receber intimação/convocação, assinar contrato, assim como praticar todos os demais atos pertinentes ao certame em nome da outorgante. Deverá apresentar juntamente com o referido instrumento ou carta credencial, cédula de identidade ou documento equivalente que possua foto do(a) outorgado(a), requerimento de empresário, no caso de empresa individual, ou empresa individual de responsabilidade limitada – EIRELI, ou ato constitutivo, estatuto ou contrato social em vigor, devidamente registrado, em se tratando de sociedades



comerciais, e, no caso de sociedade por ações, acompanhado de documentos de eleição de seus administradores, ou inscrição do ato constitutivo, no caso de sociedades civis, acompanhada de prova de diretoria em exercício, ou decreto de autorização, em se tratando de empresa ou sociedade estrangeira em funcionamento no País, e ato de registro ou autorização para funcionamento expedido pelo órgão competente, quando a atividade assim o exigir, que comprovem a capacidade de representante legal do outorgante, com expressa previsão dos poderes para exercício de direitos e assunção de obrigações.

- 5.2. Os documentos enumerados nos itens 5.1.1 e 5.1.2 deste edital, deverão ser apresentados, obrigatoriamente, da seguinte forma:
  - 5.2.1. Documento(s) original(is); ou
  - 5.2.2. Cópia(s) do(s) documento(s) devidamente autenticada(s) em cartório; ou
  - 5.2.3. Cópia(s) do(s) documento(s) devidamente autenticada(s) por servidor da Comissão Permanente de Licitação - CPL, mediante a apresentação do(s) documento(s) original(is) para confronto:
    - 5.2.3.1. A empresa licitante que optar pela forma disposta no item 5.2.3 deste edital, deverá comparecer na sala da Comissão Permanente de Licitação - CPL, situada na Prefeitura Municipal de Lima Campos, com sede na Av. JK, s/nº, Centro, Lima Campos-MA, em dias úteis, de segunda-feira a sexta-feira, munido do(s) documento(s) original(is) juntamente com a(s) respectiva(s) cópia(s) a ser(em) autenticada(s), ou apresentar no ato da Sessão Pública de abertura da licitação.
- 5.3. Todos os documentos apresentados para credenciamento serão juntados aos autos do processo desta licitação e não serão devolvidos a(s) empresa(s) licitante(s).
- 5.4. A não apresentação ou incorreção nos documentos de credenciamento a que se refere o item 5.1 deste edital, bem como a apresentação de documentos ilegíveis, não excluirá a empresa licitante do certame, mas impedirá o representante de se manifestar e responder pela mesma, e de praticar qualquer outro ato durante a sessão.
- 5.5. O representante legal devidamente credenciado poderá, a qualquer tempo, ser substituído por outro, desde que apresente todos os documentos





necessários para credenciamento, devendo ser observada a restrição constante do item 5.4 deste edital.

5.6. Não será admitida a participação de um mesmo representante para mais de uma empresa licitante.

**6. SESSÃO PÚBLICA PARA RECEBIMENTO DOS DOCUMENTOS DE HABILITAÇÃO E PROPOSTAS DE PREÇOS**

6.1. A sessão pública para recebimento e abertura dos envelopes contendo os documentos de habilitação e as propostas de preços dos proponentes, será pública, dirigida pelo presidente da Comissão Permanente de Licitação e realizada de acordo com as disposições da Lei Federal nº 8.666/93 e alterações posteriores, e em conformidade com este edital e seus anexos, na data, local e horário indicados no preâmbulo deste edital.

6.2. Na mesma data, local e hora marcados, antes do início da sessão, as empresas licitantes deverão apresentar:

6.2.1. Credenciamento (somente para as empresas que se fizerem presentes, devendo cumprir o disposto no item 5 deste edital), separadamente dos envelopes;

6.2.2. Envelope "Habilitação", contendo os documentos para habilitação, observado o disposto no item 7 deste edital; e

6.2.3. Envelope "Proposta de Preços", contendo o(s) preço(s) do objeto ora licitado, observado o disposto no item 9 deste edital.

6.3. Declarada à abertura da sessão pelo presidente, não mais serão admitidos novos proponentes, passando-se imediatamente ao recebimento dos envelopes contendo, em separado, os documentos de habilitação e as propostas de preços, em envelopes opacos, lacrados e rubricados no fecho, contendo em suas partes externas e frontais, em caracteres destacados, os seguintes dizeres:

Razão social, CNPJ e endereço da empresa.

À

Comissão Permanente de Licitação – CPL

Prefeitura Municipal de Lima Campos

Av. JK, s/nº, Centro, CEP: 65.728-000, Lima Campos-MA.

Tomada de Preços nº 005/2020 – "Documentação para habilitação"



Razão social, CNPJ e endereço da empresa.

À

Comissão Permanente de Licitação – CPL

Prefeitura Municipal de Lima Campos

Av. JK, s/nº, Centro, CEP: 65.728-000, Lima Campos-MA.

Tomada de Preços nº 005/2020 – “Proposta de preços”

6.4. Não será admitida a entrega de apenas um envelope.

## 7. DOCUMENTAÇÃO PARA HABILITAÇÃO

7.1. A documentação para habilitação deverá ser entregue em envelope separado, devidamente fechado e rubricado no fecho, identificado conforme indicado no item 6.3 deste edital.

7.2. A empresa licitante deverá apresentar, obrigatoriamente, a seguinte documentação:

7.2.1. Habilitação Jurídica:

7.2.1.1. Requerimento de Empresário, no caso de empresa individual; ou

7.2.1.2. Empresa Individual de Responsabilidade Limitada - EIRELI; ou

7.2.1.3. Ato constitutivo, estatuto ou contrato social em vigor, devidamente registrado, em se tratando de sociedades comerciais, e, no caso de sociedade por ações, acompanhado de documentos de eleição de seus administradores; ou

7.2.1.4. Inscrição do ato constitutivo, no caso de sociedades civis, acompanhada de prova de diretoria em exercício; ou

7.2.1.5. Decreto de autorização, em se tratando de empresa ou sociedade estrangeira em funcionamento no País, e ato de registro ou autorização para funcionamento expedido pelo órgão competente, quando a atividade assim o exigir.

7.2.2. Regularidade Fiscal e Trabalhista:

7.2.2.1. Prova de inscrição no Cadastro Nacional de Pessoa Jurídica (CNPJ), através do Comprovante de Inscrição e de Situação Cadastral, emitido pela Secretaria da Receita Federal do Ministério da Fazenda, comprovando possuir situação cadastral ativa para com a Fazenda Federal;



- 7.2.2.2. Prova de inscrição no Cadastro de Contribuintes Estadual ou Municipal, relativo ao domicílio ou sede da Licitante, se houver, pertinente ao seu ramo de atividade e compatível com o objeto desta licitação.
- 7.2.2.2.1. A prova de inscrição prevista neste item, em se tratando de inscrição municipal, poderá ser dispensada no caso da inexistência de norma de regência pela qual o Poder Público da sede da licitante imponha a emissão do referido documento como requisito para funcionamento da empresa.
- 7.2.2.3. Certidão Conjunta Negativa, ou Certidão Conjunta Positiva com efeitos de Negativa, de Tributos e Contribuições Federais e Dívida Ativa da União e "Previdenciária", emitida pela Secretaria da Receita Federal do Ministério da Fazenda, comprovando a regularidade para com a Fazenda Federal e INSS, conforme Portaria MF 358, de 5 de setembro de 2014 (Ministério da Fazenda);
- 7.2.2.4. Certidão Negativa de Débitos, ou Certidão Positiva com efeitos de Negativa, expedida pelo Estado do domicílio ou sede da empresa licitante, comprovando a regularidade para com a Fazenda Estadual;
- 7.2.2.5. Certidão Negativa, ou Certidão Positiva com efeitos de Negativa, quanto à Dívida Ativa do Estado, expedida pelo Estado do domicílio ou sede da empresa licitante, comprovando a regularidade para com a Fazenda Estadual;
- 7.2.2.6. Certidão Negativa de Débitos, ou Certidão Positiva com efeitos de Negativa, relativa à atividade econômica, expedida pelo Município do domicílio ou sede da empresa licitante, comprovando a regularidade para com a Fazenda Municipal;
- 7.2.2.7. Certidão Negativa, ou Certidão Positiva com efeitos de Negativa, quanto à Dívida Ativa do Município, expedida pelo Município do domicílio ou sede da empresa licitante, comprovando a regularidade para com a Fazenda Municipal;
- 7.2.2.8. Certificado de Regularidade de Situação do FGTS – CRF, emitido pela Caixa Econômica Federal – CEF,



comprovando a regularidade perante o Fundo de Garantia por Tempo de Serviço; e

7.2.2.9. Certidão Negativa de Débitos Trabalhistas (CNDT), ou Positiva com efeitos de Negativa, emitida pelo Tribunal Superior do Trabalho ou Conselho Superior da Justiça do Trabalho ou Tribunais Regionais do Trabalho, comprovando a inexistência de débitos inadimplidos perante a Justiça do Trabalho.

7.2.3. Qualificação Técnica:

7.2.3.1. Certificado de Registro no Conselho Regional de Engenharia e Agronomia – CREA ou Conselho de Arquitetura e Urbanismo – CAU, da sede da empresa licitante, comprovando a regularidade para com a entidade profissional competente;

7.2.3.2. Capacitação técnico-profissional: Comprovação da empresa licitante possuir, em seu quadro permanente na data prevista para a realização da licitação, como seu responsável Técnico, obrigatoriamente, “engenheiro civil” ou “arquiteto e urbanista” detentor de Atestado(s) de Responsabilidade ou Capacidade Técnica, fornecido(s) por pessoa jurídica de direito público ou privado, devidamente averbado(s) no CREA ou no CAU, acompanhado(s) da(s) respectiva(s) Certidão(ões) de Acervo Técnico – CAT, por execução de serviços de características semelhantes ao objeto desta licitação, comprovando ter executado serviços referentes às parcelas de maior relevância abaixo especificadas:

(Composição Representativa) Execução de Estruturas de Concreto Armado, para Edificação Institucional Térrea, FCK = 25 MPA.	(M <sup>3</sup> )
Piso Cimentado, Traço 1;3 (Cimento e Areia), Acabamento Liso, Espessura 2,0 CM, Preparo Mecânico da Argamassa.	(M <sup>2</sup> )
Pintura Acrílica em Piso Cimentado Duas Demãos.	(M <sup>2</sup> )

7.2.3.2.1. A comprovação do vínculo empregatício do Responsável Técnico, será feita mediante cópia do Contrato de Trabalho com a empresa, constante da Carteira Profissional ou da Ficha de Registro de Empregados (FRE) que



demonstre a identificação do profissional, com o visto do Ministério do Trabalho, ou mediante certidão do CREA ou no CAU devidamente atualizada ou Contrato de Prestação de Serviços, em que conste o profissional como técnico responsável; e

7.2.3.2.2. Quando se tratar de empresário ou sócio da empresa licitante, tal comprovação será feita através do Requerimento de empresário ou ato constitutivo da mesma e Certidão do CREA ou do CAU, devidamente atualizados.

7.2.3.3. Comprovação de Aptidão de Desempenho Técnico Operacional da Licitante, através de Atestado(s) ou Certidão(ões) fornecido(s) por pessoa de direito público ou privado, (*Contendo a planilha que originou o respectivo atestado*), comprovando ter executado serviços compatíveis ou semelhantes aos da presente licitação, limitadas estas, exclusivamente, às parcelas de maior relevância abaixo especificadas:

DESCRIÇÃO DO ITEM	UND	Quantidade Mínima Exigida
(Composição Representativa) Execução de Estruturas de Concreto Armado, para Edificação Institucional Térrea, FCK = 25 MPA.	(M³)	145,37
Piso Cimentado, Traço 1;3 (Cimento e Areia), Acabamento Liso, Espessura 2,0 CM, Preparo Mecânico da Argamassa.	(M²)	4.352,60
Pintura Acrílica em Piso Cimentado Duas Demãos.	(M²)	4.352,60

7.2.3.4. Declaração de visita e recebimento de informações técnicas, emitido pela empresa licitante (Modelo no anexo XI deste edital).

7.2.4. Qualificação Econômico-Financeira:

7.2.4.1. Balanço Patrimonial e Demonstrações Contábeis do último exercício social, já exigíveis e apresentados na forma da Lei, que comprovem a boa situação financeira, vedada sua substituição por balancetes ou balanços provisórios, conforme segue:



7.2.4.1.1. Será considerada inabilitada a empresa que não obtiver o quociente de capacidade econômico-financeira indicado em quaisquer dos índices abaixo, conforme a seguinte apuração:

a) Índice de Liquidez Geral ( $\geq 1,00$ ):

$$ILG = \frac{\text{Ativo Circulante} + \text{Realizável a Longo Prazo}}{\text{Passivo Circulante} + \text{Exigível a Longo Prazo}}$$

b) Índice de Liquidez Corrente ( $\geq 1,00$ )

$$ILC = \frac{\text{Ativo Circulante}}{\text{Passivo Circulante}}$$

c) Índice de Solvência Geral ( $\geq 1,00$ )

$$ISG = \frac{\text{Ativo Total}}{\text{Passivo Circulante} + \text{Exigível a Longo Prazo}}$$

7.2.4.1.2. É facultado a(s) empresa(s) licitante(s) apresentar(em) o memorial de cálculo acima, pois os índices dos quocientes de capacidade econômico-financeira serão calculados pelo Contabilista da Prefeitura Municipal de Lima Campos;

7.2.4.1.3. Serão considerados aceitos como na forma da lei o balanço patrimonial e demonstrações contábeis assim apresentados:

a) A empresa licitante que ainda não encerrou o seu primeiro exercício social, por ter sido constituída a menos de um ano, deverá apresentar, em substituição ao balanço patrimonial, o balanço de abertura devidamente registrado na forma da lei;

b) Os “balanços patrimoniais e as demonstrações contábeis” das sociedades por ações deverão ser apresentados com ata de aprovação pela assembleia geral ordinária, ou ainda, o balanço patrimonial acompanhado da publicação em jornal oficial ou, em jornal de grande circulação com o registro na Junta Comercial. As demais sociedades comerciais e/ou empresariais



deverão apresentar balanços patrimoniais e as demonstrações contábeis assinados pelo representante legal da empresa e por contabilista legalmente habilitado, acompanhado dos termos de abertura e de encerramento do livro diário, devidamente autenticados na Junta Comercial da sede ou domicílio da licitante, na forma da IN nº 65 do Departamento Nacional do Registro do Comércio - DNRC, de 1º de agosto de 1997, artigo 6º;

- c) As sociedades empresárias enquadradas nas regras da Instrução Normativa RFB nº 787, de 19 de novembro de 2007, que institui a Escrituração Contábil Digital – ECD, para fins fiscais e previdenciários poderão apresentar o balanço patrimonial e os termos de abertura e encerramento do livro diário, em versão digital, obedecidas as normas do parágrafo único do art. 2º da citada instrução quanto a assinatura digital nos referidos documentos, quanto a Certificação de Segurança emitida por entidade credenciada pela infraestrutura de Chaves Públicas – Brasileiras – ICP – Brasil, nos termos da IN-RFB nº 926, de 11 de março de 2009;
- d) Na hipótese de alteração do capital social, após a realização do balanço patrimonial, a empresa licitante deverá apresentar documentação de alteração do capital social, devidamente registrada na Junta Comercial ou Entidade em que o Balanço foi arquivado; e
- e) A pessoa jurídica optante do Sistema de Lucro Presumido, que no decorrer do ano-calendário, mantiver livro caixa nos termos da Lei nº 8.981, de 20/01/1995, deverá apresentar, juntamente com o balanço patrimonial e demonstrações contábeis, cópias dos termos de abertura e encerramento do livro caixa.

7.2.4.2. Certidão Negativa de Pedido de Recuperação Judicial, Concordata ou Falência, expedida pelo distribuidor da



sede da pessoa jurídica, emitida até 60 (sessenta) dias da sessão pública ou que esteja dentro do prazo de validade constante da própria certidão:

- 7.2.4.2.1. Caso seja positiva a Certidão de Recuperação Judicial ou Extrajudicial, a Presidente exigirá que a licitante apresente a comprovação de que o respectivo plano de recuperação foi acolhido judicialmente, na forma do art. 58 da Lei nº 11.101, de 09 de fevereiro de 2005, sob pena de inabilitação.
- 7.2.5. Cumprimento do disposto no inciso XXXIII do art. 7º da Constituição Federal: Declaração assinada pelo representante legal da licitante de que está cumprindo o disposto no inciso XXXIII do artigo 7º da Constituição Federal, na forma da Lei nº 9.854/99, conforme modelo do Decreto nº 4.358/02 (Modelo no anexo I deste edital);
- 7.2.6. Declaração de Inexistência de fatos impeditivos de habilitação, na forma do § 2º do artigo 32 da Lei Federal nº 8.666/93, assinada pelo representante legal da empresa licitante (Modelo no anexo II deste edital);
- 7.2.7. Declaração expressa de total concordância com os termos deste edital e seus anexos (Modelo no anexo III deste edital);
- 7.2.8. Declaração de localização e funcionamento (Modelo no anexo IV deste edital), comprovando que a empresa possui local e instalações adequados e compatíveis para o exercício do ramo de atividade;
- 7.2.9. Termo de compromisso de combate à corrupção e ao conluio entre licitantes e de responsabilidade sócio-ambiental (Modelo no anexo V deste edital);
- 7.2.10. Declaração que o(s) empresário / sócio(s) / dirigente(s) / responsável(éis) técnico(s) não é(são) servidor(es) público(s) do Município de Lima Campos-MA. (Modelo no anexo VI deste edital);
- 7.2.11. Declaração de idoneidade (Modelo no anexo VII deste edital);
- 7.2.12. Declaração de ausência de processo judicial com sentença definitiva (Modelo no anexo VIII deste edital);
- 7.2.13. Declaração de ausência de impedimentos previstos nos artigos 29, inciso IX com 54, inciso I, alínea "a" e inciso II, alínea "a", da Constituição Federal (Modelo no anexo IX deste edital);





- 7.2.14. Declaração de enquadramento de microempresa e empresa de pequeno porte, conforme previsto no artigo 3º da Lei Complementar nº 123/2006 e alterações posteriores. (Modelo no anexo X deste edital):
- 7.2.14.1. A empresa licitante que for enquadrada na situação de microempresa ou empresa de pequeno porte que desejar exercer o direito de preferência como critério de desempate, disposto no item 11.2 deste edital, deverá apresentar a declaração de enquadramento (Modelo no anexo X deste edital), levando-se em consideração o último ano-calendário já exigível, os seguintes valores:
- 7.2.14.1.1. Microempresa: A receita bruta igual ou inferior a R\$ 360.000,00 (trezentos e sessenta mil reais); e
- 7.2.14.1.2. Empresa de pequeno porte: A receita bruta superior a R\$ 360.000,00 (trezentos e sessenta mil reais) e inferior a R\$ 4.800.000,00 (quatro milhões e oitocentos mil reais).
- 7.2.14.2. A empresa licitante que enquadrar-se na hipótese do item 7.2.14.1 deste edital e não apresentar a referida declaração ou descumprir a forma da apresentação da mesma, não usufruirá o direito de preferência como critério de desempate. A empresa licitante que não enquadrar-se na situação de microempresa ou empresa de pequeno porte não deverá apresentar a referida declaração, sob pena de falsidade da declaração e conseqüentemente será declarada inabilitada.
- 7.3. As empresas que apresentarem o Certificado de Registro Cadastral – CRC, emitido pela Comissão Permanente de Licitação da Prefeitura Municipal de Lima Campos-MA, ou de outro órgão, ficam dispensadas de apresentar a documentação por eles abrangidas, conforme preceitua o § 2º e § 3º, do art. 32 da Lei nº 8.666/93 e alterações posteriores:
- 7.3.1. As empresas que não forem cadastradas na forma prevista no subitem 3.1.1 deste Edital, deverão obrigatoriamente apresentar toda a documentação exigida neste Edital.
- 7.4. A documentação exigida para habilitação deverá ser entregue a Comissão Permanente de Licitação - CPL, com as seguintes recomendações:



- 7.4.1. Todos os documentos necessários para habilitação deverão obedecer rigorosamente à ordem sequencial listada no item 7.1 deste edital; e
- 7.4.2. Os documentos deverão estar enumerados em ordem crescente e rubricados pela empresa licitante.
- 7.5. O não cumprimento ao disposto nos itens 7.4.1 e 7.4.2 deste edital, não inabilitará a empresa licitante, mas impedirá a mesma de manifestar quaisquer recursos e/ou alegações sobre a inexistência de documento(s) exigido(s) para a sua própria habilitação.
- 7.6. As documentações para habilitação valerão nos prazos que lhes são próprios; inexistindo esse prazo, reputar-se-ão válidas por 180 (cento e oitenta) dias, ressalvados os casos previstos na legislação aplicável a matéria.
- 7.7. A documentação para habilitação deverá ser apresentada, obrigatoriamente, da seguinte forma:
- 7.7.1. Documento(s) original(is); ou
- 7.7.2. Cópia(s) do(s) documento(s) devidamente autenticada(s) em cartório; ou
- 7.7.3. Cópia(s) do(s) documento(s) devidamente autenticada(s) por servidor da Comissão Permanente de Licitação - CPL, mediante a apresentação do(s) documento(s) original(is) para confronto:
- 7.7.3.1. A empresa licitante que optar pela forma disposta no item 7.7.3 deste edital, deverá comparecer na sala da Comissão Permanente de Licitação - CPL, situada na Prefeitura Municipal de Lima Campos, com sede na Av. JK, s/nº, Centro, Lima Campos-MA, em dias úteis, de segunda-feira a sexta-feira, munido do(s) documento(s) original(is) juntamente com a(s) respectiva(s) cópia(s) a ser(em) autenticada(s).
- 7.8. As certidões expedidas pela internet e que possuam código para averiguação, estão condicionadas à verificação de sua autenticidade nos sites de cada órgão emissor, a ser feita pela Comissão Permanente de Licitação - CPL, portanto, no caso de apresentação de certidões por meio de cópias, estas não precisarão ser autenticadas.
- 7.9. Os documentos enumerados nos itens 7.2.5, 7.2.6, 7.2.7, 7.2.8, 7.2.9, 7.2.10, 7.2.11, 7.2.12, 7.2.13, 7.2.14 deste edital, deverão, obrigatoriamente, ser emitidos em papel timbrado da empresa licitante, possuindo razão social, número do CNPJ, endereço completo, telefone (se houver), fax (se houver) e

10/10/77

UNITED STATES DEPARTMENT OF JUSTICE  
FEDERAL BUREAU OF INVESTIGATION  
WASHINGTON, D. C. 20535

TO : DIRECTOR, FBI (100-441100)

FROM : SAC, NEW YORK (100-100000)

SUBJECT: [Illegible]

[Illegible text]

[Illegible text]

[Illegible text]

[Illegible text]

[Illegible text]

[Illegible text]

[Illegible text]

[Illegible text]

[Illegible text]

[Illegible text]



endereço eletrônico e-mail (se houver). Os referidos documentos deverão ainda, estar assinados ou rubricados pelo representante legal (em conformidade com o item 5.1 deste edital) contendo o nome completo do mesmo.

- 7.10. Não serão aceitos “protocolos de entrega” ou “solicitação de documento” em substituição aos documentos requeridos no presente edital e seus anexos.
- 7.11. Em nenhuma hipótese será concedida prorrogação de prazo para apresentação dos documentos exigidos para a habilitação, com exceção ao disposto no art. 43 da Lei Complementar nº 123/2006 e alterações posteriores, conforme segue:
- 7.11.1. As microempresas e empresas de pequeno porte, por ocasião da participação em certames licitatórios, deverão apresentar toda a documentação exigida para efeito de comprovação de regularidade fiscal, mesmo que esta apresente alguma restrição:
- 7.11.1.1. Havendo alguma restrição na comprovação de regularidade fiscal, será assegurado o prazo de 05 (cinco) dias úteis, cujo termo inicial corresponderá ao momento em que o proponente for declarado vencedor do certame, prorrogáveis por igual período, a critério da administração Pública, para a regularização da documentação, pagamento ou parcelamento do débito, e emissão de eventuais certidões negativas ou positivas com efeitos de negativa.
- 7.12. Se a documentação de habilitação estiver expirada (ver item 7.6 deste edital), não estiver completa e correta ou contrariar qualquer dispositivo deste edital e seus anexos, a Comissão Permanente de Licitação considerará a empresa licitante inabilitada.
- 7.13. A falsidade das declarações prestadas pela empresa licitante caracteriza crime previsto no artigo 299 do Código Penal, sujeitando-se ainda às sanções administrativas previstas neste edital, bem como demais legislações vigentes.
- 7.14. A empresa licitante arcará com todos os custos decorrentes da obtenção e apresentação da documentação para habilitação.
- 7.15. Todos os documentos habilitação emitidos em língua estrangeira deverão ser entregues acompanhados da tradução para língua portuguesa (Brasil), efetuada por tradutor juramentado e também devidamente consularizados ou registros no Cartório de Tributos e Documentos. Documentos de procedência estrangeira, mas emitidos em língua portuguesa (Brasil), também deverão ser apresentados devidamente consularizados ou registrados no Cartório de Tributos e Documentos.



## 8. VISITA AO LOCAL DOS SERVIÇOS E INFORMAÇÕES TÉCNICAS

- 8.1. A empresa licitante **poderá** enviar um representante legal, para realizar a visita ao local dos serviços e constatar as condições e peculiaridades inerentes à natureza dos trabalhos.
- 8.2. O representante legal da empresa licitante que efetuar a visita ao local dos serviços, será acompanhado por servidor(a) público(a) municipal lotado(a) na Secretaria Municipal de Infraestrutura e Urbanismo, o(a) qual mostrará o(s) local(is) exato(s) onde será(ão) executado(s) o(s) serviço(s). Para tanto, deverá comparecer na referida Secretaria localizada na Av. JK, s/nº, Centro, CEP: 65.728-000, Lima Campos-MA, em dias úteis, de 2ª a 6ª feira, no horário das 08:00hs (oito horas) às 12:00hs (doze horas).
- 8.3. A empresa licitante que não enviar representante legal para realizar a visita ao local do(s) serviço(s) e constatar as condições e peculiaridades inerentes à natureza dos trabalhos, deverá, obrigatoriamente, expedir declaração (Modelo no anexo XI deste edital) de que tem pleno conhecimento das condições de execução dos serviços, não cabendo possíveis alegações futuras da impossibilidade de execução do contrato.

## 9. FORMA DE APRESENTAÇÃO DA PROPOSTA

- 9.1. As propostas de preços deverão ser entregues, obrigatoriamente, em envelope separado, devidamente fechado e rubricado no fecho, identificado conforme indicado no item 6.3 deste edital.
- 9.2. O envelope "proposta de preços", deverá conter, obrigatoriamente, em 01 (uma) via, os documentos datilografados ou impressos por qualquer processo eletrônico, sem cotações alternativas, emendas ou rasuras, abaixo enumerados:
  - 9.2.1. Resumo da proposta de preços (Modelo do anexo XII deste edital);
  - 9.2.2. Modelo da Proposta de preços (Modelo do anexo XIII deste edital):
    - 9.2.2.1. Planilha orçamentária, de acordo com a correspondente planilha orçamentária constante do projeto básico (Anexo XIV deste Edital), assinada na última folha e rubricada nas demais, com preços unitários e totais, por item, em algarismos, e o valor global da proposta em algarismos e, preferencialmente, por extenso, em moeda nacional.
  - 9.2.3. Composições de preços e custos unitários, de acordo com o especificado no orçamento analítico da obra, constando unidades e insumos com respectivos consumos. Apresentar, discriminadamente, percentuais de BDI e encargos sociais aplicados. Deverá ser usado

10-10-1954

MEMORANDUM FOR THE DIRECTOR

RE: [Illegible]

DATE: [Illegible]

[Illegible]

[Illegible]

[Illegible]

[Illegible]

[Illegible]

[Illegible]

[Illegible]

[Illegible]

[Illegible]

[Illegible]

[Illegible]

[Illegible]

[Illegible]

10-10-1954

MEMORANDUM FOR THE DIRECTOR

RE: [Illegible]

DATE: [Illegible]



modelo próprio da licitante, contendo todas as informações solicitadas;

9.2.4. Cronograma físico-financeiro compatível com o prazo de execução da obra, conforme previsto no cronograma constante projeto básico, (Anexo XIV), ou modelo próprio desde que contenha todas as informações solicitadas:

9.2.4.1 Os cronogramas apresentados como anexos ao edital deverão servir como referência para os licitantes elaborarem suas propostas. O contratado poderá ajustar o cronograma físico-financeiro apresentado durante a licitação em até 05 (cinco) dias úteis após a assinatura do contrato, devendo tal modificação ser apresentada à FISCALIZAÇÃO para aprovação;

9.2.4.2 Caso ocorra a aprovação pela FISCALIZAÇÃO do novo cronograma físico-financeiro, este substituirá o cronograma apresentado quando da licitação, servindo como base para o acompanhamento da evolução dos serviços e eventual indicativo de atraso; e

9.2.4.3 Caso transcorrido o prazo estabelecido no item 9.2.4.1 sem apresentação de novo cronograma, será considerado o cronograma apresentado na licitação para aferição do andamento da obra e dos atrasos.

9.2.5. Composição de BDI, conforme modelo apresentado no projeto básico (Anexo XIV), disponibilizado em CD-R, ou modelo próprio da licitante desde que contenha todas as informações pertinentes:

9.2.5.1. Cada licitante apresentará sua composição de BDI com base em fórmula sugerida no projeto básico (Anexo XIV “**disponibilizado em CD-R**”), levando em conta que nesta taxa deverão estar considerados, além dos impostos, as despesas indiretas não explicitadas na planilha orçamentária e o lucro.

9.2.6. Composição de encargos sociais – conforme modelo sugerido no projeto básico (Anexo XIV “**disponibilizado em CD-R**”) ou modelo próprio desde que contenha todas as informações solicitadas:

9.2.6.1. Os itens constantes no “Modelo de composição de encargos sociais” não são exaustivos, logo, a planilha a ser apresentada deverá ser aquela que corresponda aos encargos da empresa licitante.

1954

RECEIVED  
MAY 15 1954

[The main body of the document contains several paragraphs of extremely faint, illegible text, likely representing a letter or official communication.]

Very truly yours,  
[Signature]





- 9.2.7. Curva ABC.
- 9.3. A proposta de preço enumerada no item 9.2.2 deste edital, deverá conter, obrigatoriamente, o que segue:
- 9.3.1. Preço unitário e total do item em algarismo arábico, preço total da proposta de preços em algarismo arábico e, preferencialmente, por extenso, na moeda nacional, já incluídos todos os tributos, custos de frete, encargos fiscais, trabalhistas, comerciais e quaisquer outras despesas incidentes sobre o objeto licitado;
- 9.3.2. Descrição dos serviços, contendo a indicação do item, unidade, quantidade e preços unitários e totais dos itens;
- 9.3.3. Prazo de validade da proposta de 60 (sessenta) dias consecutivos, a contar da data de sua apresentação; e
- 9.3.4. Prazo de execução será de acordo com o cronograma físico-financeiro, constante no projeto básico - Anexo XIV deste edital.
- 9.4. O prazo de validade da proposta deverá ser de 60 (sessenta) dias consecutivos. As propostas que omitirem ou indicarem prazo de validade inferior ao mínimo permitido serão entendidas como válidas pelo período de 60 (sessenta) dias consecutivos.
- 9.5. Os documentos enumerados nos itens 9.2 deste edital, deverão, obrigatoriamente, ser emitida em papel timbrado da empresa licitante, possuindo razão social, número do CNPJ, endereço completo, telefone (se houver), fax (se houver) e endereço eletrônico e-mail (se houver). Os referidos documentos deverão ainda, estar assinados ou rubricadas pelo representante legal (em conformidade com o item 5.1 deste edital), contendo nome completo do mesmo (apenas na última página de cada documento exigido nos itens 9.2.1 a 9.2.7).
- 9.6. Caso exista algum fato que impeça a participação de qualquer empresa licitante, ou o mesmo tenha sido declarado inidôneo para licitar ou contratar com a Administração Pública, este fica impedido de participar da presente licitação, correspondendo à simples apresentação da proposta a indicação, por parte da empresa licitante, de que inexistem fatos que impeçam a sua participação na presente licitação, eximindo assim a Comissão Permanente de Licitação do disposto no art. 97 da Lei nº 8.666/93 e alterações posteriores.
- 9.7. Decorrido o prazo da validade da proposta, sem convocação para a contratação, ficam os licitantes liberados dos compromissos assumidos.



MEMORANDUM FOR THE DIRECTOR, FBI (100-442610) FROM SAC, NEW YORK (100-100000) DATE 10/10/68

RE: [Illegible]

1. [Illegible]

2. [Illegible]

3. [Illegible]

4. [Illegible]

5. [Illegible]

6. [Illegible]

7. [Illegible]

8. [Illegible]

9. [Illegible]

10. [Illegible]



- 9.8. O envelope contendo a proposta de preços, uma vez aberto, vinculará a empresa licitante, obrigando-a a execução do objeto licitado, caso lhe seja adjudicado pela Comissão Permanente de Licitação.
- 9.9. A descrição de todos os dados da proposta e a juntada de toda a documentação exigida, é de exclusiva responsabilidade da empresa licitante.
- 9.10. Em circunstâncias excepcionais, a Prefeitura Municipal de Lima Campos-MA, poderá solicitar a empresa licitante a prorrogação do prazo de validade das propostas. Nesse caso, tanto a solicitação quanto a aceitação serão formulados por escrito, sendo facultado a empresa licitante recusar ou aceitar a prorrogação da validade da sua proposta. Entretanto, no caso de concordância, não poderá modificá-la, nem a Prefeitura Municipal de Lima Campos-MA solicitará qualquer modificação.
- 9.11. Na hipótese do processo licitatório vir a sofrer suspensão, os prazos de validade das propostas ficam automaticamente prorrogados por igual número de dias em que o referido processo permanecer suspenso.
- 9.12. Os documentos exigidos nos itens "9.2.2", "9.2.3", "9.2.4", "9.2.5" "9.2.6" e "9.2.7" deverão estar assinados por profissional registrado no CREA, com identificação e número do registro devidamente indicados, conforme Lei n.º 5.194 de 24 de dezembro de 1966 e Resolução nº 282 de 24 de agosto de 1983 – CONFEA, e pelo representante legal da empresa.
- 9.13. Constatada declaração ou documentação incompleta e/ou falsa, após a inspeção pela Comissão Permanente de Licitação, a empresa licitante será inabilitada, conforme o caso, e sobre a mesma decairá as penalidades previstas em lei.
- 9.14. Não será considerada a proposta apresentada por telex, telegrama, fax, internet ou outro meio eletrônico.
- 9.15. As composições de custos unitários elaboradas pela Prefeitura Municipal de Lima Campos são instrumentos para a elaboração do orçamento estimativo. Cada licitante deve elaborar suas composições de custos incluindo todos os materiais, equipamentos e mão de obra que entenderem necessários para a conclusão do serviço de acordo com a especificação técnica. Não poderá haver nenhum pleito de alteração de valores do CONTRATADO em função das composições apresentadas pela Prefeitura Municipal.

## 10. CRITÉRIO DE ACEITABILIDADE DOS PREÇOS

- 10.1. Os preços deverão ser cotados em moeda corrente do País (Real – R\$).
- 10.2. Os preços deverão possuir no mínimo 02 (duas) casas decimais após a virgula (\* xx):

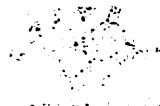

1954



1. The first part of the report deals with the general situation of the country and the progress of the work during the year.

2. The second part of the report deals with the results of the work done during the year.

3. The third part of the report deals with the financial position of the organization.

4. The fourth part of the report deals with the personnel and the work done by the staff.

5. The fifth part of the report deals with the work done by the various departments.

6. The sixth part of the report deals with the work done by the various committees.

7. The seventh part of the report deals with the work done by the various sections.

8. The eighth part of the report deals with the work done by the various divisions.

9. The ninth part of the report deals with the work done by the various branches.

10. The tenth part of the report deals with the work done by the various units.

11. The eleventh part of the report deals with the work done by the various groups.

12. The twelfth part of the report deals with the work done by the various teams.

13. The thirteenth part of the report deals with the work done by the various squads.

14. The fourteenth part of the report deals with the work done by the various sections.



10.2.1. Não será admitido no preço, o fracionamento de centavos que ultrapassem 04 (quatro) casas decimais, desprezando-se a fração remanescente.

10.3. Somente serão aceitos os preços unitários e preços totais/globais que estiverem, iguais ou inferiores aos preços estimados/orçados por esta Administração Pública Municipal, constantes nos autos do processo.

## **11. ABERTURA DOS ENVELOPES E DO JULGAMENTO**

11.1. O presente certame será processado e julgado de acordo com o procedimento estabelecido pelo art. 43 da Lei nº 8.666/93 e alterações posteriores:

11.1.1. Abertura dos envelopes documentação:

11.1.1.1. No local, hora e dia designados no preâmbulo deste edital, na presença das licitantes que comparecerem e demais pessoas que desejarem assistir o ato, a Comissão Permanente de Licitação iniciará os trabalhos, examinando os envelopes documentação e proposta, os quais serão rubricados pelos membros e licitantes, procedendo, a seguir, à abertura do envelope documentação;

11.1.1.2. Os documentos contidos nos envelopes "Habilitação" serão examinados e rubricados pelos membros da Comissão, bem como, pelos proponentes;

11.1.1.3. Caso seja necessária a interrupção e/ou suspensão da sessão para análise, validação e confirmação de certidões e/ou quaisquer averiguações ou diligências decorrentes de fatos supervenientes, destacando-se estes, a visita in loco na sede das empresas licitantes participantes do certame para fins de comprovação da existência de endereço físico, os autos do processo ficarão sob a guarda da Comissão Permanente de Licitação - CPL, bem como o(s) envelope(s) "Proposta de Preços", contendo o(s) preço(s) do objeto ora licitado da(s) empresa(s) lacrado(s) e inviolado(s). O presidente da CPL designará nova data para a continuação dos trabalhos;

11.1.1.4. Qualquer manifestação deverá ser feita durante a fase de abertura do envelope "Habilitação", através da pessoa devidamente credenciada pela empresa proponente, sendo inserida em ata, a pedido das partes, toda e qualquer observação ou declaração pertinente, a qual

...

...

...

...

...

...

...

...

...

...

...

...

...

...

...

...

...



será assinada pelos membros da Comissão e empresa(s) licitante(s) presente(s);

11.1.1.5. O julgamento da documentação para habilitação da(s) proponente(s) será realizado no dia designado no preâmbulo deste edital. Na impossibilidade de se realizar o julgamento durante a sessão de abertura, a mesma será suspensa, publicando-se o resultado no órgão de imprensa oficial para conhecimento de todos os participantes; e

11.1.1.6. O(s) envelope(s) proposta, da(s) empresa(s) inabilitada(s), ficará(ão) à disposição da(s) mesma(s), após decorrido o prazo para interposição de recurso ou julgado, se for o caso, este, ou ainda se todas as empresas licitantes desistirem de interpor recurso.

#### 11.1.2. Critérios para julgamento da documentação:

11.1.2.1. Serão inabilitadas na presente licitação as empresas licitantes, que:

11.1.2.1.1. Apresentarem documentação incompleta ou com borrões, ilegível, com rasuras, cancelamento em partes essenciais, sem a devida ressalva, bem como expedirem declarações falsas ou em desacordo com o item 7.9 deste edital;

11.1.2.1.2. Não possuírem endereço físico constatado in loco pela Comissão Permanente de Licitação, ou o local e instalações serem inadequados e incompatíveis para o exercício do ramo de atividade; e

11.1.2.1.3. Não atenderem ou preencherem todas as condições exigidas no item 7 deste edital.

11.1.2.2. Se todas as proponentes forem inabilitadas, a administração poderá fixar o prazo de 08 (oito) dias úteis para reapresentação de nova documentação.

#### 11.1.3. Abertura dos envelopes proposta:

11.1.3.1. Os envelopes proposta das proponentes habilitadas serão abertos no mesmo local mencionado no preâmbulo do edital, após o resultado da fase de habilitação pela



Comissão Permanente de Licitação, na mesma, se houver desistência expressa de interposição de recursos ou após decorrido o prazo para interposição de recursos ou julgados os interpostos, cuja data e horário será comunicada através de órgão da imprensa oficial;

11.1.3.2. Uma vez abertas as propostas, estas serão tidas como imutáveis e acabadas, não sendo admitidas quaisquer providências posteriores tendentes a sanar falhas ou omissões que as ofertas apresentarem em relação às exigências e formalidades previstas neste edital e seus anexos;

11.1.3.3. Caso seja necessária a interrupção e/ou suspensão da sessão para análise, classificação e desclassificação das propostas de preços e/ou quaisquer averiguações ou diligências decorrentes de fatos supervenientes, os autos do processo ficarão sob a guarda da Comissão Permanente de Licitação, que designará nova data para a continuação dos trabalhos;

11.1.3.4. As propostas serão examinadas e rubricadas pelos membros da Comissão Permanente de Licitação, bem como pelos proponentes e será procedida a sua leitura:

11.1.3.4.1. A análise das propostas de preços será acompanhada pelo engenheiro civil da Prefeitura Municipal de Lima Campos-MA, juntamente com todos os integrantes da Comissão Permanente de Licitação.

11.1.3.5. Qualquer manifestação deverá ser feita durante a fase de abertura do envelope "Proposta de Preços", através de pessoa devidamente credenciada pela empresa proponente, devendo toda e qualquer declaração pertinente constar da ata, que será assinada pelos membros da Comissão Permanente de Licitação e pelos proponentes; e

11.1.3.6. Se o julgamento não puder ser realizado durante a sessão de abertura, a sessão será encerrada, sendo o resultado publicado através da imprensa oficial.

11.1.4. Critérios para julgamento da proposta:

11.1.4.1. Desclassificação:



1950

CONFIDENTIAL

SECRET

The following information was obtained from a confidential source who has provided reliable information in the past.

It is noted that the source has provided information regarding the activities of the organization in the area of [redacted].

[Redacted area containing the majority of the document's content, which is obscured by heavy black bars.]

CONFIDENTIAL

The information contained herein is for your information only and should not be disseminated outside your office.



11.1.4.1.1. Serão desclassificadas as propostas que não atenderem integralmente a todas às exigências do presente edital, bem como àquelas que sejam omissas, apresentem irregularidades ou defeitos, omitirem dados requeridos, apresentem quaisquer ofertas de vantagens não previstas neste edital ou preços e vantagens baseados nas ofertas das demais licitantes, apresentarem divergências nos preços em algarismos arábicos e extensos, apresentarem erros aritméticos;

11.1.4.1.2. Serão desclassificadas as propostas de preços que apresentarem o preço unitário e/ou global superior ao valor estimado ou preço manifestamente inexequível:

a) Serão consideradas manifestamente inexequíveis, as propostas cujos valores sejam inferiores a 70% (setenta por cento) do menor dos seguintes valores:

a.1) Média aritmética dos valores das propostas superiores a 50% (cinquenta por cento) do valor orçado pela administração; ou

a.2) Valor orçado pela administração.

11.1.4.1.3. Se todas as propostas forem desclassificadas, a administração poderá fixar às empresas licitantes o prazo de 08 (oito) dias úteis para representação de outra, escoimada da causa que ensejou a desclassificação.

11.1.4.2. Classificação:

11.1.4.2.1. Após o exame das propostas, a Comissão Permanente de Licitação fará a classificação das mesmas, que atendam integralmente o edital, da seguinte forma:

a) A classificação se fará pela ordem crescente de preços, levando-se em consideração o menor preço global,

SECRET

UNITED STATES DEPARTMENT OF THE ARMY  
HEADQUARTERS, ARMY  
WASHINGTON, D. C. 20315



[The main body of the document contains several paragraphs of text that are extremely faint and illegible due to the quality of the scan. The text appears to be a formal report or memorandum.]



observando-se o disposto no item 11.2 deste edital.

11.2. Para fins de julgamento das propostas, será observado o disposto no art. 44 da Lei Complementar nº 123/2006 e alterações posteriores, em se tratando de microempresas e empresas de pequeno porte, na seguinte forma:

11.2.1. Será assegurada, como critério de desempate, preferência de contratação para as microempresas e empresas de pequeno porte:

11.2.1.1. Entende-se por empate aquelas situações em que as ofertas apresentadas pelas microempresas e empresas de pequeno porte sejam iguais ou até 10% (dez por cento) superiores ao menor preço;

11.2.1.2. O disposto neste item somente se aplicará quando a melhor oferta válida não tiver sido apresentada por microempresa ou empresa de pequeno porte; e

11.2.1.3. A preferência de que trata este item será concedida da seguinte forma:

11.2.1.3.1. Ocorrendo o empate, a microempresa ou empresa de pequeno porte melhor classificada poderá apresentar proposta de preço inferior àquela considerada vencedora do certame, situação em que será adjudicado o objeto em seu favor;

11.2.1.3.2. Na hipótese da não contratação da microempresa ou empresa de pequeno porte, com base no item 11.2.1.3.1 deste edital serão convocadas as remanescentes que porventura se enquadrem em situação de empate, na ordem classificatória, para o exercício do mesmo direito; e

11.2.1.3.3. No caso de equivalência dos valores apresentados pelas microempresas e empresas de pequeno porte que se encontrem em situação de empate, será realizado sorteio entre elas para que se identifique aquela que 1º (primeiro) poderá apresentar melhor oferta.



1. The first part of the document discusses the importance of maintaining accurate records and the role of the responsible personnel in ensuring that all data is properly documented and stored.

2. It is noted that the current system has several limitations, particularly in terms of data security and access control. The proposed changes aim to address these issues by implementing a more robust security protocol.

3. The second part of the document details the specific steps required for the implementation of the new system, including the selection of hardware, software, and personnel. It also outlines the timeline for the project and the resources required.

4. The final part of the document provides a summary of the key findings and recommendations. It emphasizes the need for a thorough testing phase before the new system is fully deployed to ensure that all requirements are met and that the system is secure and reliable.

5. The document concludes with a list of references and a list of the personnel involved in the project. It is noted that the project is currently on track and that the implementation is expected to be completed within the next six months.

6. The document is classified as 'CONFIDENTIAL - SECURITY INFORMATION' and is intended for the use of authorized personnel only. It is to be stored in a secure location and its contents are not to be disclosed to the public.

7. The document is a draft and is subject to change. It is recommended that the document be reviewed and approved by the appropriate authorities before it is finalized.

8. The document is prepared by the [Name] and is dated [Date]. It is intended to provide a clear and concise overview of the project and to serve as a guide for the implementation of the new system.

9. The document is a confidential document and its contents are not to be disclosed to the public. It is to be stored in a secure location and its contents are not to be shared with unauthorized personnel.

10. The document is a draft and is subject to change. It is recommended that the document be reviewed and approved by the appropriate authorities before it is finalized.

11. The document is a confidential document and its contents are not to be disclosed to the public. It is to be stored in a secure location and its contents are not to be shared with unauthorized personnel.

12. The document is a draft and is subject to change. It is recommended that the document be reviewed and approved by the appropriate authorities before it is finalized.

13. The document is a confidential document and its contents are not to be disclosed to the public. It is to be stored in a secure location and its contents are not to be shared with unauthorized personnel.

14. The document is a draft and is subject to change. It is recommended that the document be reviewed and approved by the appropriate authorities before it is finalized.



- 11.3. Não fará jus ao regime diferenciado e favorecido nas licitações públicas previsto na Lei Complementar nº 123/2006 e alterações posteriores a Microempresa ou Empresa de Pequeno Porte:
- 11.3.1. De cujo capital participe outra pessoa jurídica;
  - 11.3.2. Que seja filial, sucursal, agência ou representação, no País, de pessoa jurídica com sede no exterior;
  - 11.3.3. De cujo capital participe pessoa física que seja inscrita como empresário ou seja sócia de outra empresa que receba tratamento jurídico diferenciado, nos termos da referida Lei Complementar, desde que a receita bruta global ultrapasse o limite de que trata o art. 3º, inciso II, da Lei Complementar nº 123/2006 e alterações posteriores;
  - 11.3.4. Cujo titular ou sócio participe com mais de 10% (dez por cento) do capital de outra empresa não beneficiada por esta Lei Complementar, desde que a receita bruta global ultrapasse o limite de que trata o art. 3º, inciso II, da Lei Complementar nº 123/2006 e alterações posteriores;
  - 11.3.5. Cujo sócio ou titular seja administrador ou equiparado de outra pessoa jurídica com fins lucrativos, desde que a receita bruta global ultrapasse o limite de que trata o inciso II do caput do art. 3º da Lei Complementar nº 123/2006 e alterações posteriores;
  - 11.3.6. Constituída sob a forma de cooperativa, salvo as de consumo;
  - 11.3.7. Que participe do capital de outra pessoa jurídica;
  - 11.3.8. Que exerça atividade de banco comercial, de investimentos e de desenvolvimento, de caixa econômica, de sociedade de crédito, financiamento e investimento ou de crédito imobiliário, de corretora ou de distribuidora de títulos, valores mobiliários e câmbio, de empresa de arrendamento mercantil, de seguros privados e de capitalização ou de previdência complementar;
  - 11.3.9. Resultante ou remanescente de cisão ou qualquer outra forma de desmembramento de pessoa jurídica que tenha ocorrido em um dos 05 (cinco) anos-calendário anteriores; e
  - 11.3.10. Constituída sob a forma de sociedade por ações.

## 12. RECURSOS ADMINISTRATIVOS

- 12.1. Dos atos da administração decorrentes da aplicação deste edital, cabem:

The first part of the document discusses the general situation of the country and the role of the government. It mentions the need for a strong and stable government to ensure the development and progress of the nation. The text emphasizes the importance of maintaining law and order and promoting economic growth.

The second part of the document focuses on the social and cultural aspects of the country. It discusses the role of education in shaping the future of the nation and the importance of preserving the country's cultural heritage. The text also mentions the need for social justice and the elimination of poverty.

The third part of the document deals with the political system and the role of the citizens. It discusses the need for a democratic system and the importance of active participation by the citizens in the political process. The text also mentions the need for a strong and independent judiciary.

The fourth part of the document discusses the role of the media and the importance of a free press. It mentions the need for the media to provide accurate and unbiased information to the public and to hold the government accountable. The text also discusses the role of the media in promoting social and political reform.

The fifth part of the document discusses the role of the military and the importance of a strong and professional armed forces. It mentions the need for the military to be loyal to the constitution and to the people, and to be equipped with modern weapons and technology. The text also discusses the role of the military in maintaining the country's security and stability.



- 12.1.1. Recurso, no prazo de 05 (cinco) dias úteis a contar da intimação do ato ou lavratura da ata, nos casos de:
  - 12.1.1.1. Habilitação ou inabilitação da empresa licitante;
  - 12.1.1.2. Julgamento das propostas;
  - 12.1.1.3. Anulação ou revogação da licitação.
- 12.1.2. Representação, no prazo de 05 (cinco) dias úteis da intimação da decisão relacionada com o objeto da licitação ou contrato, de que não caiba recurso hierárquico;
- 12.1.3. Pedido de reconsideração, de decisão do prefeito Municipal de Lima Campos-MA, na hipótese do § 3º do art. 87 da Lei nº 8.666/93 e alterações posteriores, no prazo de 10 (dez) dias úteis da intimação do ato; e
- 12.1.4. Recurso será dirigido ao prefeito Municipal de Lima Campos-MA por intermédio da Comissão Permanente de Licitação.
- 12.2. O recurso será dirigido ao prefeito Municipal, por intermédio da Comissão Permanente de Licitação, a qual poderá reconsiderar sua decisão, no prazo de 05 (cinco) dias úteis, ou, nesse mesmo prazo, fazê-lo subir, devidamente informado, devendo, neste caso, a decisão ser proferida dentro de 05 (cinco) dias úteis, contado do recebimento do recurso.
- 12.3. O recurso previsto nos itens 12.1.1.1 e 12.1.1.2 deste edital terão efeito suspensivo, podendo o prefeito Municipal, motivadamente e presentes razões de interesse público, atribuir ao recurso interposto eficácia suspensiva aos demais recursos.
- 12.4. O(s) recurso(s) que for(em) interposto(s), será(ão) comunicado(s) as demais empresas licitantes, que poderão impugná-lo no prazo de 05 (cinco) dias úteis.
- 12.5. Os recursos e impugnações deverão ser apresentados na sala da Comissão Permanente de Licitação da Prefeitura Municipal de Lima Campos, situada na Av. JK, s/nº, Centro, CEP: 65.728-000, Lima Campos-MA, durante os dias úteis, das 08:00hs (oito horas) às 12:00hs (doze horas).
- 12.6. Os autos do processo permanecerão com vista franqueada aos interessados, na sala da Comissão Permanente de Licitação da Prefeitura Municipal de Lima Campos, situada na Av. JK, s/nº, Centro, CEP: 65.728-000, Lima Campos-MA, durante os dias úteis, das 08:00hs (oito horas) às 12:00hs (doze horas).



CONFIDENTIAL  
TOP SECRET

SECRET

SECRET



### **13. HOMOLOGAÇÃO E CONVOCAÇÃO DA EMPRESA VENCEDORA**

- 13.1. Após o resultado do julgamento e conseqüentemente a adjudicação do objeto licitado à empresa vencedora a Comissão Permanente de Licitação encaminhará os autos do processo ao prefeito municipal para homologação.
- 13.2. Após a homologação do resultado da licitação, a empresa licitante vencedora, terá o prazo de até 05 (cinco) dias úteis, a contar da convocação pela Prefeitura Municipal de Lima Campos-MA, para assinar o contrato.
- 13.3. Quando a empresa convocada não comparecer ou recusar, injustificadamente, a assinar o contrato no prazo e condições estabelecidas ou ainda, não apresentar situação regular no ato da assinatura do contrato, sem prejuízo da aplicação das sanções cabíveis, será convocada outra empresa licitante para celebrar o contrato, observada a ordem de classificação e assim sucessivamente:
  - 13.3.1. A recusa injustificada da adjudicatária em assinar o contrato dentro do prazo estabelecido caracterizará o descumprimento total da obrigação assumida, sujeitando-a às penalidades previstas neste edital.
- 13.4. O prazo de convocação poderá ser prorrogado, uma vez, por igual período, quando solicitado pela parte, durante o seu transcurso e desde que ocorra motivo justificado e aceito pela Prefeitura Municipal de Lima Campos-MA.
- 13.5. A contratação formalizar-se-á mediante assinatura de instrumento particular, denominado "contrato", observadas as cláusulas e condições estabelecidas na minuta do contrato (anexo XVII deste edital), e da proposta de preços vencedora.
- 13.6. É facultado a Prefeitura Municipal de Lima Campos-MA, quando a convocada não comparecer no prazo estipulado no item 13.2 deste edital (ressalvado o disposto no item 13.4 deste edital), não apresentar situação regular no ato da assinatura do contrato ou, ainda, recusar-se a assiná-lo, injustificadamente, convocar as empresas licitantes remanescentes, na ordem de classificação, para fazê-lo em igual prazo e nas mesmas condições propostas pelo 1º (primeiro) classificado, inclusive quanto aos preços atualizados de conformidade com o ato convocatório, ou revogar a licitação independente da cominação prevista no art. 81 da Lei nº 8.666/93 e alterações posteriores, sem prejuízo da aplicação das sanções cabíveis.

### **14. CONTRATO**

- 14.1 O contrato, que obedecerá às condições estabelecidas na minuta (anexo XVII deste edital), estará vinculado integralmente a este instrumento, implicando

1950

...

...

...

...

...

...

...

...

...

...

...

...

...

...

...

...

...

...



na obrigatoriedade da empresa vencedora em cumprir todas as obrigações e condições especificadas neste edital e seus anexos.

- 14.2. O presente edital e seus anexos, bem como a proposta da empresa licitante vencedora deste certame, farão parte integrante do contrato, independente de transcrição.
- 14.3. O contrato poderá ser alterado nos termos do art. 65 da Lei nº 8.666/93 e alterações posteriores, mediante as devidas justificativas, através de termo de aditamento.
- 14.4. O contrato poderá ser rescindido a qualquer tempo, pela Prefeitura Municipal de Lima Campos-MA, independentemente de qualquer notificação ou interpelação judicial desde que a contratada deixe de cumprir com quaisquer das cláusulas do contrato, além de ficar sujeita às penalidades previstas na Lei nº 8.666/93 e alterações posteriores, e no edital desta licitação.
- 14.5. O edital e seus anexos, bem como a proposta da empresa licitante vencedora da licitação, farão parte integrante do contrato, independente de transcrição.

#### **15. VIGÊNCIA DO CONTRATO**

- 15.1. O contrato terá vigência de acordo com as condições estabelecidas na minuta do contrato (anexo XVII deste edital).

#### **16. FORMA DE PAGAMENTO**

- 16.1. A Prefeitura Municipal de Lima Campos-MA, após o exato cumprimento das obrigações assumidas, efetuará o pagamento à contratada, de acordo com as condições estabelecidas na minuta do contrato (anexo XVII deste edital).

#### **17. RECOMPOSIÇÃO DO EQUILÍBRIO ECONÔMICO-FINANCEIRO**

- 17.1. Ocorrendo desequilíbrio econômico-financeiro do contrato, a administração poderá restabelecer a relação pactuada, nos termos do art. 65, inciso II, alínea "d", da Lei nº 8.666/93 e alterações posteriores, mediante comprovação documental e requerimento expresso da contratada.

#### **18. CLASSIFICAÇÃO ORÇAMENTÁRIA E FINANCEIRA DOS RECURSOS**

- 18.1. As despesas decorrentes da presente licitação correrão por conta dos recursos específicos consignados no orçamento da Prefeitura Municipal de Lima Campos-MA, devidamente classificadas na minuta do contrato (anexo XV deste edital).

1950

Dear Sir,

I have the honor to acknowledge the receipt of your letter of the 14th inst. regarding the matter mentioned therein.

The same has been referred to the appropriate authorities for their consideration.

I am, Sir, very respectfully,  
Yours faithfully,  
[Signature]

Very truly yours,  
[Signature]

Enclosed for you are the documents mentioned in your letter.

I am, Sir, very respectfully,  
Yours faithfully,  
[Signature]

Very truly yours,  
[Signature]

Very truly yours,  
[Signature]



## **19. ADIAMENTO, REVOGAÇÃO OU ANULAÇÃO DA PRESENTE LICITAÇÃO**

19.1. O prefeito Municipal de Lima Campos-MA ou pessoa por ele designada, poderá revogar a presente licitação por razões de interesse público decorrente de fato superveniente devidamente comprovado, pertinente e suficiente para justificar tal conduta, ou anulá-la por ilegalidade, de ofício ou por provocação de terceiros, mediante parecer escrito e devidamente fundamentado, bem como adiá-la ou prorrogar o prazo para recebimento das propostas, sem que caiba às empresas licitantes quaisquer reclamações ou direitos a indenização ou reembolso.

## **20. ACRÉSCIMOS E SUPRESSÕES**

20.1. A empresa contratada fica obrigada a aceitar, nas mesmas condições contratuais, os acréscimos ou supressões sobre as quantidades, de até 25% (vinte e cinco por cento) do valor inicial atualizado do contrato.

## **21. EXECUÇÃO E LOCAL DOS SERVIÇOS**

21.1. A minuta do contrato (anexo XV deste edital) que integra o presente edital para todos os fins e efeitos de direito, regulamentará as condições da execução dos serviços. Após assinatura do contrato a empresa contratada deverá iniciar os trabalhos mediante a ordem de serviço (modelo no anexo XVI deste edital).

## **22. SANÇÕES ADMINISTRATIVAS**

22.1. A empresa licitante que se recusar a assinar o contrato injustificadamente dentro do prazo de até 05 (cinco) dias a contar da convocação pela Prefeitura Municipal de Lima Campos-MA ou em assinar a ordem de serviço, ensejar o retardamento da execução do certame, não mantiver a proposta de preços, falhar ou fraudar na execução do contrato, comportar-se de modo inidôneo e fazer declaração falsa, poderá ficar impedido de licitar e contratar com a Administração Pública Municipal de Lima Campos-MA, pelo prazo de até 05 (cinco) anos.

22.2. A aplicação da sanção de declaração de inidoneidade implica na impossibilidade da empresa ou interessado de se relacionar comercialmente com a Administração Pública Municipal de Lima Campos-MA.

22.3. As demais cominações são aquelas previstas na minuta do contrato (anexo XV deste edital) e na Lei nº 8.666/93 e suas alterações posteriores.

## **23. PENALIDADES**

23.1. A minuta do contrato (anexo XV deste edital) que integra o presente edital para todos os fins e efeitos de direito, regulamentará as penalidades que

SECRET

1. The purpose of this document is to provide information regarding the activities of the [redacted] in the [redacted] area. This information is being provided to you for your information only and is not to be disseminated outside your organization.

2. The [redacted] has been identified as a [redacted] and is currently active in the [redacted] area. It is believed that the [redacted] is involved in [redacted] activities and is a potential threat to the [redacted] area.

3. The [redacted] has been identified as a [redacted] and is currently active in the [redacted] area. It is believed that the [redacted] is involved in [redacted] activities and is a potential threat to the [redacted] area.

4. The [redacted] has been identified as a [redacted] and is currently active in the [redacted] area. It is believed that the [redacted] is involved in [redacted] activities and is a potential threat to the [redacted] area.

5. The [redacted] has been identified as a [redacted] and is currently active in the [redacted] area. It is believed that the [redacted] is involved in [redacted] activities and is a potential threat to the [redacted] area.

SECRET



poderão ser aplicadas a(s) empresa(s) contratada(s) pelo não cumprimento das obrigações assumidas no contrato, garantida a prévia defesa em processo regular, sem prejuízo das demais cominações aplicáveis.

## **24. ILÍCITOS PENAIS**

24.1. As infrações penais tipificadas na Lei nº 8.666/93 e suas alterações posteriores serão objeto de processo judicial na forma legalmente prevista, sem prejuízo das demais cominações aplicáveis.

## **25. IMPUGNAÇÃO DO ATO CONVOCATÓRIO**

25.1. Qualquer cidadão poderá impugnar o presente edital, por irregularidade na aplicação da Lei, devendo protocolar o pedido até 05 (cinco) dias antes da data fixada para a abertura dos envelopes de habilitação. No caso de empresa licitante, o prazo decairá para 02 (dois) dias úteis, sendo que tais impugnações deverão ser manifestadas por escrito, podendo ser protocolado o original, mediante recebimento da 2ª (segunda) via, na Comissão Permanente de Licitação da Prefeitura Municipal de Lima Campos, sito na Av. JK, s/nº, Centro, CEP: 65.728-000, Lima Campos-MA, em dias úteis, das 08:00hs (oito horas) às 13:00hs (treze horas).

25.2. A impugnação feita tempestivamente pela licitante não a impedirá de participar do processo licitatório até o trânsito em julgado da decisão a ela pertinente.

25.3. Acolhida a impugnação contra o edital, a Comissão Permanente de Licitação julgará e responderá à impugnação em até 03 (três) dias úteis. Se a impugnação for deferida, será designada nova data para a realização do certame.

25.4. Decairá do direito de impugnar os termos do presente edital, a licitante que, tendo-o aceito sem objeção, vier, após julgamento desfavorável apresentar falhas ou irregularidade que o viciem, hipóteses em que tal comunicação não terá efeito recursal.

25.5. As impugnações protocoladas intempestivamente serão desconsideradas.

## **26. PEDIDOS DE ESCLARECIMENTOS**

26.1. Qualquer pedido de esclarecimento em relação a eventuais dúvidas na interpretação do presente edital e seus anexos deverá ser enviado, por escrito, podendo ser protocolado o original, mediante recebimento da 2ª (segunda) via, à Comissão Permanente de Licitação responsável por esta licitação, até 02 (dois) dias úteis anterior à data fixada no preâmbulo:



[The main body of the document contains several paragraphs of text that are extremely faint and illegible due to the quality of the scan. The text appears to be a formal report or document, possibly containing technical or sensitive information.]



26.1.1 Em hipótese alguma serão aceitos pedidos de esclarecimentos verbais quanto ao edital; e

26.1.2 Os esclarecimentos aos consulentes serão comunicados a todas as demais empresas que tenham adquirido o presente edital.

## **27. DISPOSIÇÕES GERAIS**

27.1. Os casos não previstos e as dúvidas deste edital serão resolvidos pela Comissão Permanente de Licitação, com base à Lei Federal nº 8.666/93 e alterações posteriores.

27.2. A Administração Pública Municipal de Lima Campos-MA, cumprirá integralmente as normas e condições deste edital, ao qual se acha estritamente vinculada.

27.3. A participação nesta licitação implicará na aceitação integral e irrevogável de suas normas e observância dos preceitos legais e regulamentares, independentemente de qualquer manifestação, escrita ou verbal, ressalvados o direito de impugnação e de recurso.

27.4. Não havendo expediente na data fixada para a abertura da sessão da licitação, ou ocorrendo qualquer fato superveniente que impeça a realização do certame na data marcada, a sessão será automaticamente transferida para o 1º (primeiro) dia útil subsequente, no mesmo local e horário anteriormente estabelecidos, desde que não haja comunicação da Comissão Permanente de Licitação em contrário.

27.5. Caso seja necessária a interrupção da sessão, os autos do processo ficarão sob a guarda da Comissão Permanente de Licitação, que designará nova data para a continuação dos trabalhos.

27.6. Este edital e seus anexos estão à disposição dos interessados na sala da Comissão Permanente de Licitação, situada na Av. JK, s/nº, Centro, CEP: 65.728-000, Lima Campos-MA, de 2ª a 6ª feira, no horário das 08:00hs (oito horas) às 12:00hs (doze horas) onde poderão ser consultados ou obtidos gratuitamente. O edital também poderá ser adquirido pelo site oficial desta Prefeitura Municipal: [www.limacampos.ma.gov.br](http://www.limacampos.ma.gov.br) Esclarecimentos adicionais, no mesmo endereço e/ou pelo telefone (0\*\*99) 3646-1101.

27.7. O edital e seus anexos serão disponibilizados às licitantes através de documento impresso e rubricado em todas as páginas pelo presidente da Comissão Permanente de Licitação e ainda o projeto básico através de arquivo armazenado em compact disc – CD-R.



## 28. ANEXOS

28.1. Constituem anexos do edital e dele fazem parte integrante, independentemente de transcrição, os seguintes anexos:

- 28.1.1. Anexo I – Modelo da declaração de cumprimento do disposto no inciso XXXIII do art. 7º da Constituição Federal;
- 28.1.2. Anexo II – Modelo da declaração de inexistência de fatos impeditivos de habilitação;
- 28.1.3. Anexo III – Modelo da declaração expressa de total concordância com os termos do edital;
- 28.1.4. Anexo IV – Modelo da declaração de localização e funcionamento;
- 28.1.5. Anexo V – Modelo do termo de compromisso de combate à corrupção e ao conluio entre licitantes e de responsabilidade sócio-ambiental;
- 28.1.6. Anexo VI – Modelo da declaração que o(s) empresário / sócio(s) / dirigente(s) / responsável(éis) técnico(s) não é(são) servidor(es) público(s) do Município de Lima Campos-MA;
- 28.1.7. Anexo VII – Modelo da declaração de idoneidade;
- 28.1.8. Anexo VIII – Declaração da ausência de processo judicial com sentença definitiva;
- 28.1.9. Anexo IX – Modelo da declaração de ausência de impedimentos previstos nos artigos 29, inciso IX com 54, inciso I, alínea “a” e inciso II, alínea “a”, da Constituição Federal;
- 28.1.10. Anexo X – Modelo da declaração de enquadramento;
- 28.1.11. Anexo XI – Modelo da declaração de visita e recebimento de informações;
- 28.1.12. Anexo XII – Modelo do resumo da proposta de preços;
- 28.1.13. Anexo XIII – Modelo da proposta de preços;
- 28.1.14. Anexo XIV – Projeto básico;
- 28.1.15. Anexo XV – Minuta do contrato;
- 28.1.16. Anexo XVI – Modelo da ordem de serviço;
- 28.1.17. Anexo XVII – Minuta do termo de recebimento provisório; e
- 28.1.18. Anexo XVIII – Minuta do termo de recebimento definitivo.



Secretaria Municipal de Infraestrutura e Urbanismo da Prefeitura Municipal de Lima Campos, Estado do Maranhão, em 24 de julho de 2020.



**José Ronaldo Barros Santana**  
Secretário Municipal de Infraestrutura e Urbanismo  
Decreto nº. 03 06 002/2019



**EDITAL DE LICITAÇÃO  
TOMADA DE PREÇOS Nº 005/2020  
ANEXO I**

**“MODELO DA DECLARAÇÃO”**

Ilmo. Sr.  
Presidente e demais Membros da Comissão Permanente de Licitação  
Prefeitura Municipal de Lima Campos  
Lima Campos - MA

**DECLARAÇÃO EM CUMPRIMENTO AO DISPOSTO NO  
INCISO XXXIII DO ART. 7º DA CONSTITUIÇÃO FEDERAL**

Licitação: Tomada de Preços nº 005/2020.  
Data da realização do certame: 12 de agosto de 2020.

Prezados senhores,

\_\_\_\_\_ (nome da empresa), CNPJ nº \_\_\_\_\_,  
sediada em \_\_\_\_\_ (endereço completo), por intermédio de seu  
representante legal Sr(a) \_\_\_\_\_, portador(a) da cédula de  
identidade nº \_\_\_\_\_ e do CPF nº \_\_\_\_\_, declara para  
fins do disposto no inciso V do art. 27 da Lei nº 8.666/93, acrescido pela Lei nº  
9.854/99, que não emprega menor de 18 (dezoito) anos em trabalho noturno,  
perigoso ou insalubre e não emprega menor de 16 (dezesesseis) anos.

( ) Ressalva: emprega menor, a partir de 14 (quatorze) anos, na condição de  
aprendiz. (Observação: em caso afirmativo, assinalar a ressalva acima).

Declara ainda, ter ciência que “a falsidade de declaração, resultará na  
inabilitação desta empresa e caracterizará o crime de que trata o art. 299 do Código  
Penal, sem prejuízo do enquadramento em outras figuras penais e das sanções  
administrativas previstas na Lei nº 8.666/93 e alterações posteriores, bem como  
demais normas pertinentes à espécie”.

.....(.....), ..... de ..... de .....

MEMORANDUM FOR THE DIRECTOR

DATE: 10/10/54

SUBJECT: [Illegible]

[Illegible]

[Illegible]

[Illegible]

[Illegible]



**EDITAL DE LICITAÇÃO  
TOMADA DE PREÇOS Nº 005/2020  
ANEXO II**

**“MODELO DA DECLARAÇÃO”**

Ilmo. Sr.  
Presidente e demais Membros da Comissão Permanente de Licitação  
Prefeitura Municipal de Lima Campos  
Lima Campos-MA

**DECLARAÇÃO DE INEXISTÊNCIA DE FATOS  
IMPEDITIVOS DE HABILITAÇÃO**

Licitação: Tomada de Preços nº 005/2020.  
Data da realização do certame: 12 de agosto de 2020.

Prezados senhores,

\_\_\_\_\_ (nome da empresa) \_\_\_\_\_, CNPJ nº \_\_\_\_\_,  
sediada em \_\_\_\_\_ (endereço completo) \_\_\_\_\_, por intermédio de seu  
representante legal Sr(a) \_\_\_\_\_, portador(a) da cédula de  
identidade nº \_\_\_\_\_ e do CPF nº \_\_\_\_\_, declara sob as  
penas da lei, nos termos do § 2º, do art. 32, da Lei nº 8.666/93 que até esta data,  
não ocorreu nenhum fato que seja impeditivo de sua habilitação na licitação acima  
identificada.

Declara ainda, ter ciência que “a falsidade de declaração, resultará na  
inabilitação desta empresa e caracterizará o crime de que trata o art. 299 do Código  
Penal, sem prejuízo do enquadramento em outras figuras penais e das sanções  
administrativas previstas na Lei nº 8.666/93 e alterações posteriores, bem como  
demais normas pertinentes à espécie”.

.....(.....), ..... de ..... de .....

CONFIDENTIAL

CONFIDENTIAL

CONFIDENTIAL

CONFIDENTIAL





**EDITAL DE LICITAÇÃO  
TOMADA DE PREÇOS Nº 005/2020  
ANEXO III**

**“MODELO DA DECLARAÇÃO”**

Ilmo. Sr.  
Presidente e demais Membros da Comissão Permanente de Licitação  
Prefeitura Municipal de Lima Campos  
Lima Campos-MA

**DECLARAÇÃO EXPRESSA DE TOTAL  
CONCORDÂNCIA COM OS TERMOS DO EDITAL**

Licitação: Tomada de Preços nº 005/2020.  
Data da realização do certame: 12 de agosto de 2020.

Prezados senhores,

\_\_\_\_\_ (nome da empresa), CNPJ nº \_\_\_\_\_,  
sediada em \_\_\_\_\_ (endereço completo), por intermédio de seu  
representante legal Sr(a) \_\_\_\_\_, portador(a) da cédula de  
identidade nº \_\_\_\_\_ e do CPF nº \_\_\_\_\_, declara para os  
devidos fins, que concorda com todos os termos descritos no edital e seus anexos,  
em especial aos critérios de credenciamento, habilitação/inabilitação, julgamento das  
propostas de preços e que temos pleno e total conhecimento deste certame, não  
possuindo ainda, quaisquer exigências capazes de restringir ao caráter competitivo  
desta licitação.

Declara ainda, ter ciência que “a falsidade de declaração, resultará na  
inabilitação desta empresa e caracterizará o crime de que trata o art. 299 do Código  
Penal, sem prejuízo do enquadramento em outras figuras penais e das sanções  
administrativas previstas na Lei nº 8.666/93 e alterações posteriores, bem como  
demais normas pertinentes à espécie”.

.....(.....), ..... de ..... de .....

MEMORANDUM FOR THE DIRECTOR  
FROM: SAC, [illegible]

RE: [illegible]

[illegible]

[illegible]



**EDITAL DE LICITAÇÃO  
TOMADA DE PREÇOS Nº 005/2020  
ANEXO IV**

**“MODELO DA DECLARAÇÃO”**

Ilmo. Sr.  
Presidente e demais Membros da Comissão Permanente de Licitação  
Prefeitura Municipal de Lima Campos  
Lima Campos-MA

**DECLARAÇÃO DE LOCALIZAÇÃO E FUNCIONAMENTO**

Licitação: Tomada de Preços nº 005/2020.  
Data da realização do certame: 12 de agosto de 2020.

Prezados senhores,

Eu, \_\_\_\_\_ (nome do representante legal) \_\_\_\_\_, portador(a) da cédula de identidade nº \_\_\_\_\_ e do CPF nº \_\_\_\_\_, residente e domiciliado na \_\_\_\_\_ (endereço completo) \_\_\_\_\_, declaro sob as penalidades da lei, que a empresa \_\_\_\_\_ (nome da empresa) \_\_\_\_\_, CNPJ nº \_\_\_\_\_, está localizada e em pleno funcionamento na \_\_\_\_\_ (endereço completo) \_\_\_\_\_, cidade de \_\_\_\_\_, Estado do(a) \_\_\_\_\_, sendo o local e instalações adequados e compatíveis para o exercício do ramo de atividade da mesma.

Declaro ter ciência que a ausência de sede/instalações adequadas e compatíveis, comprovada através de visita *in loco* (se houver) realizada pela Comissão Permanente de Licitação, ressalvada o direito a ampla defesa, ensejará automaticamente na inabilitação desta empresa.

Declaro que assumo inteira responsabilidade por todas as informações dispostas nesta declaração, eximindo a Prefeitura Municipal de Lima Campos de qualquer responsabilidade sobre as informações prestadas por esta empresa.

Declaro ainda, ter ciência que “a falsidade de declaração, resultará na inabilitação desta empresa e caracterizará o crime de que trata o art. 299 do Código Penal, sem prejuízo do enquadramento em outras figuras penais e das sanções administrativas previstas na Lei nº 8.666/93 e alterações posteriores, bem como demais normas pertinentes à espécie”.

.....(.....), ..... de ..... de .....

CONFIDENTIAL

CONFIDENTIAL

CONFIDENTIAL

CONFIDENTIAL

CONFIDENTIAL

CONFIDENTIAL

CONFIDENTIAL

CONFIDENTIAL



**EDITAL DE LICITAÇÃO  
TOMADA DE PREÇOS Nº 005/2020  
ANEXO V**

**“MODELO DO TERMO”**

Ilmo. Sr.  
Presidente e demais Membros da Comissão Permanente de Licitação  
Prefeitura Municipal de Lima Campos  
Lima Campos-MA

**TERMO DE COMPROMISSO DE COMBATE À CORRUPÇÃO E AO CONLUÍO  
ENTRE LICITANTES E DE RESPONSABILIDADE SÓCIO-AMBIENTAL**

Licitação: Tomada de Preços nº 005/2020.  
Data da realização do certame: 12 de agosto de 2020.

Prezados senhores,

\_\_\_\_\_, (nome da empresa) \_\_\_\_\_, CNPJ nº \_\_\_\_\_, sediada em \_\_\_\_\_ (endereço completo) \_\_\_\_\_, por intermédio de seu representante legal Sr(a) \_\_\_\_\_, portador(a) da cédula de identidade nº \_\_\_\_\_ e do CPF nº \_\_\_\_\_, declara para fins dos dispostos do edital da licitação acima identificada:

- Consciente de que a sociedade civil brasileira espera dos agentes econômicos a declaração de adesão a princípios, atitudes e procedimentos que possam mudar a vida política do País, assim como anseia pela efetiva prática de tais princípios;
- Desejosa de oferecer à nação uma resposta à altura das suas expectativas;
- Determinada a propagar boas práticas de ética empresarial, que possam erradicar a corrupção do rol das estratégias para obter resultados econômicos;
- Ciente de que a erradicação das práticas ilegais, imorais e antiéticas depende de um esforço dos agentes econômicos socialmente responsáveis para envolver em tais iniciativas um número cada vez maior de empresas e organizações civis;

Sob as penas da lei, em especial o art. 299 do Código Penal Brasileiro e art. 90 da Lei 8.666/93 e alterações posteriores, se compromete a:

1. Adotar, ou reforçar, todas as ações e procedimentos necessários para que as pessoas que integram as suas estruturas conheçam as leis a que estão vinculadas, ao atuarem em seu nome ou em seu benefício, para que possam cumpri-las integralmente, especialmente, na condição de fornecedor de bens e serviços para a Prefeitura Municipal de Lima Campos-MA;

2. Proibir, ou reforçar a proibição de que qualquer pessoa ou organização que atue em seu nome ou em seu benefício dê, comprometa-se a dar

1. The first part of the document discusses the general principles of the project and the objectives to be achieved.

2. The second part of the document describes the methodology used in the study and the data collection procedures.

3. The third part of the document presents the results of the study and discusses the implications of the findings.

4. The fourth part of the document concludes the study and provides recommendations for further research.

5. The fifth part of the document provides a summary of the key findings and conclusions of the study.

6. The sixth part of the document discusses the limitations of the study and the potential for future research.

7. The seventh part of the document provides a list of references and sources used in the study.

8. The eighth part of the document provides a list of appendices and supplementary materials.



ou ofereça suborno, assim entendido qualquer tipo de vantagem patrimonial ou extrapatrimonial, direta ou indireta, a qualquer funcionário Prefeitura Municipal de Lima Campos-MA, nem mesmo para obter decisão favorável aos seus negócios;

3. Proibir ou reforçar a proibição de que qualquer pessoa ou organização que aja em seu nome, seja como representante, agente, mandatária ou sob qualquer outro vínculo, utilize qualquer meio imoral ou antiético nos relacionamentos com funcionários Prefeitura Municipal de Lima Campos-MA;

4. Evitar que pessoa ou organização que atue em seu nome ou em seu benefício estabeleça qualquer relação de negócio com as pessoas físicas ou jurídicas, dentro de sua cadeia produtiva, que tenham sido declaradas inidôneas pela Administração Pública;

5. Não tentar, por qualquer meio, influir na decisão de outro participante quanto a participar ou não da referida licitação;

6. Apoiar e colaborar com a Prefeitura Municipal de Lima Campos-MA em qualquer apuração de suspeita de irregularidade ou violação da lei ou dos princípios éticos refletidos nesta declaração, sempre em estrito respeito à legislação vigente.

E, declara que:

7. A proposta apresentada nesta licitação foi elaborada de maneira independente e que o seu conteúdo, bem como a intenção de apresentá-la não foi, no todo ou em parte, direta ou indiretamente, informado a, discutido com ou recebido de qualquer outro participante em potencial ou de fato do presente certame, por qualquer meio ou por qualquer pessoa antes da abertura oficial das propostas;

8. Esta empresa e seus sócios-diretores não constam em listas oficiais por infringir as regulamentações pertinentes a valores sócios-ambientais, bem como não contrata pessoas físicas ou jurídicas, dentro de sua cadeia produtiva, que constem de tais listas;

9. Está plenamente ciente do teor e da extensão deste documento e que detém plenos poderes e informações para firmá-lo.

Declara ainda, ter ciência que "a falsidade de declaração, resultará na inabilitação desta empresa e caracterizará o crime de que trata o art. 299 do Código Penal, sem prejuízo do enquadramento em outras figuras penais e das sanções administrativas previstas na Lei nº 8.666/93 e alterações posteriores, bem como demais normas pertinentes à espécie".

.....(.....), ..... de ..... de .....



**EDITAL DE LICITAÇÃO  
TOMADA DE PREÇOS Nº 005/2020  
ANEXO VI**

**“MODELO DA DECLARAÇÃO”**

Ilmo. Sr.  
Presidente e demais Membros da Comissão Permanente de Licitação  
Prefeitura Municipal de Lima Campos  
Lima Campos-MA

**DECLARAÇÃO QUE O(S) EMPRESÁRIO / SÓCIO(S) / DIRIGENTE(S) /  
RESPONSÁVEL(ÉIS) TÉCNICO(S) NÃO É(SÃO) SERVIDOR(ES) PÚBLICO(S)  
DO MUNICÍPIO DE LIMA CAMPOS-MA**

Licitação: Tomada de Preços nº 005/2020.  
Data da realização do certame: 12 de agosto de 2020.

Prezados senhores,

\_\_\_\_\_ (nome da empresa) \_\_\_\_\_, CNPJ nº \_\_\_\_\_, sediada em \_\_\_\_\_ (endereço completo) \_\_\_\_\_, por intermédio de seu representante legal Sr(a) \_\_\_\_\_, portador(a) da cédula de identidade nº \_\_\_\_\_ e do CPF nº \_\_\_\_\_, declara sob as penas da Lei, em observância a vedação prevista no art. 18, inciso XII, da Lei nº 12.919/2013, que esta empresa não possui em seu quadro societário servidor público da ativa, ou empregado de empresa pública, ou de sociedade de economia mista, por serviços prestados, inclusive consultoria, assistência técnica ou assemelhados, não estando ainda, enquadrados no art. 9º, inciso III, da Lei nº 8.666/93, bem como, não existe qualquer outro impeditivo para participar de licitações e firmar contrato com a administração pública.

Declara ainda, ter ciência que “a falsidade de declaração, resultará na inabilitação desta empresa e caracterizará o crime de que trata o art. 299 do Código Penal, sem prejuízo do enquadramento em outras figuras penais e das sanções administrativas previstas na Lei nº 8.666/93 e alterações posteriores, bem como demais normas pertinentes à espécie”.

.....(.....), ..... de ..... de .....



MEMORANDUM FOR THE DIRECTOR  
FROM: SAC, [illegible]  
SUBJECT: [illegible]

[illegible text]

[illegible text]

[illegible text]



**EDITAL DE LICITAÇÃO  
TOMADA DE PREÇOS Nº 005/2020  
ANEXO VII**

**“MODELO DA DECLARAÇÃO”**

Ilmo. Sr.  
Presidente e demais Membros da Comissão Permanente de Licitação  
Prefeitura Municipal de Lima Campos  
Lima Campos-MA

**DECLARAÇÃO DE IDONEIDADE**

Licitação: Tomada de Preços nº 005/2020.  
Data da realização do certame: 12 de agosto de 2020.

Prezados senhores,

\_\_\_\_\_, (nome da empresa) \_\_\_\_\_, CNPJ nº \_\_\_\_\_, sediada em \_\_\_\_\_ (endereço completo) \_\_\_\_\_, por intermédio de seu representante legal Sr(a) \_\_\_\_\_, portador(a) da cédula de identidade nº \_\_\_\_\_ e do CPF nº \_\_\_\_\_, declara sob as penas da lei, que inexistente qualquer fato, seja suspensão ou inidoneidade, que a impeça de participar de licitações e/ou ser contratada por administração pública em quaisquer de suas esferas (Federal, Estaduais ou Municipais). Outrossim, declara serem autênticos todos os documentos apresentados.

Declara que ficamos obrigados a comunicar, a qualquer tempo, a ocorrência de qualquer fato impeditivo de habilitação desta empresa, de participar de licitações e/ou de ser contratada por administração pública.

Declara ainda, ter ciência que “a falsidade de declaração, resultará na inabilitação desta empresa e caracterizará o crime de que trata o art. 299 do Código Penal, sem prejuízo do enquadramento em outras figuras penais e das sanções administrativas previstas na Lei nº 8.666/93 e alterações posteriores, bem como demais normas pertinentes à espécie”.

.....(.....), ..... de ..... de .....

SECRET

1. The first part of the document discusses the general situation of the country and the role of the government. It mentions the need for a strong and effective government to ensure the stability and development of the nation.

2. The second part of the document discusses the economic situation and the need for reform. It mentions the need for a strong and effective government to ensure the stability and development of the nation.

3. The third part of the document discusses the political situation and the need for reform. It mentions the need for a strong and effective government to ensure the stability and development of the nation.

SECRET

SECRET



**EDITAL DE LICITAÇÃO  
TOMADA DE PREÇOS Nº 005/2020  
ANEXO VIII**

**“MODELO DA DECLARAÇÃO”**

Ilmo. Sr.  
Presidente e demais Membros da Comissão Permanente de Licitação  
Prefeitura Municipal de Lima Campos  
Lima Campos-MA

**DECLARAÇÃO DE AUSÊNCIA DE PROCESSO JUDICIAL  
COM SENTENÇA DEFINITIVA**

Licitação: Tomada de Preços nº 005/2020.  
Data da realização do certame: 12 de agosto de 2020.

Prezados senhores,

\_\_\_\_\_, (nome da empresa) \_\_\_\_\_, CNPJ nº \_\_\_\_\_, sediada em \_\_\_\_\_ (endereço completo) \_\_\_\_\_, por intermédio de seu representante legal Sr(a) \_\_\_\_\_, portador(a) da cédula de identidade nº \_\_\_\_\_ e do CPF nº \_\_\_\_\_, declara sob as penas da lei, que esta empresa [incluindo empresário(s), sócio(s), dirigente(s), responsável(eis) técnico(s), e/ou qualquer outro(s) responsável(eis), independente da denominação] não estão respondendo processo judicialmente com sentença definitiva, em quaisquer esferas governamentais, relativamente a fraudes em licitações públicas, danos ao erário público e/ou formação de quadrilha.

Declara ainda, ter ciência que “a falsidade de declaração, resultará na inabilitação desta empresa e caracterizará o crime de que trata o art. 299 do Código Penal, sem prejuízo do enquadramento em outras figuras penais e das sanções administrativas previstas na Lei nº 8.666/93 e alterações posteriores, bem como demais normas pertinentes à espécie”.

.....(.....), ..... de ..... de .....

MEMORANDUM FOR THE DIRECTOR

DATE: 10/10/68

TO: DIRECTOR, FBI

FROM: SAC, NEW YORK

SUBJECT: [Illegible]

RE: [Illegible]



**EDITAL DE LICITAÇÃO  
TOMADA DE PREÇOS Nº 005/2020  
ANEXO IX**

**“MODELO DA DECLARAÇÃO”**

Ilmo. Sr.  
Presidente e demais Membros da Comissão Permanente de Licitação  
Prefeitura Municipal de Lima Campos  
Lima Campos-MA

**DECLARAÇÃO DE AUSÊNCIA DE IMPEDIMENTOS PREVISTOS NOS ARTIGOS  
29, INCISO IX COM 54, INCISO I, ALÍNEA “A” E INCISO II, ALÍNEA “A”,  
DA CONSTITUIÇÃO FEDERAL**

Licitação: Tomada de Preços nº 005/2020.  
Data da realização do certame: 12 de agosto de 2020.

Prezados senhores,

\_\_\_\_\_ (nome da empresa), CNPJ nº \_\_\_\_\_, sediada em \_\_\_\_\_ (endereço completo), por intermédio de seu representante legal Sr(a) \_\_\_\_\_, portador(a) da cédula de identidade nº \_\_\_\_\_ e do CPF nº \_\_\_\_\_, declara sob as penas da lei, que o(s) proprietário(s) e/ou sócio(s) não exerçam mandato eletivo capaz de ensejar os impedimentos previstos nos artigos 29, inciso IX com 54, inciso I, alínea “a” e inciso II, alínea “a”, da Constituição Federal.

Declara ainda, ter ciência que “a falsidade de declaração, resultará na inabilitação desta empresa e caracterizará o crime de que trata o art. 299 do Código Penal, sem prejuízo do enquadramento em outras figuras penais e das sanções administrativas previstas na Lei nº 8.666/93 e alterações posteriores, bem como demais normas pertinentes à espécie”.

.....(.....), ..... de ..... de .....

MEMORANDUM FOR THE DIRECTOR

Subject: [Illegible]

[Illegible text block]

[Illegible text block]

[Illegible text block]

[Illegible text block]



**EDITAL DE LICITAÇÃO  
TOMADA DE PREÇOS Nº 005/2020  
ANEXO X**

**“MODELO DA DECLARAÇÃO”**

Ilmo. Sr.  
Presidente e demais Membros da Comissão Permanente de Licitação  
Prefeitura Municipal de Lima Campos  
Lima Campos-MA

**DECLARAÇÃO DE ENQUADRAMENTO**

Licitação: Tomada de Preços nº 005/2020.  
Data da realização do certame: 12 de agosto de 2020.

Prezados senhores;

\_\_\_\_\_, (nome da empresa) \_\_\_\_\_, CNPJ nº \_\_\_\_\_, sediada em \_\_\_\_\_ (endereço completo) \_\_\_\_\_, por intermédio de seu representante legal Sr(a) \_\_\_\_\_, portador(a) da cédula de identidade nº \_\_\_\_\_ e do CPF nº \_\_\_\_\_, declara sob as penas da Lei, nos termos do art. 3º, da Lei Complementar nº 123/06 e alterações posteriores, que se enquadra na situação abaixo (assinalada com “x”) e que não se enquadra em qualquer das hipóteses de exclusão relacionadas no art. 3º da referida lei.

Microempresa - ME

Empresa de pequeno porte - EPP

Declara ainda, ter ciência que “a falsidade de declaração, resultará na inabilitação desta empresa e caracterizará o crime de que trata o art. 299 do Código Penal, sem prejuízo do enquadramento em outras figuras penais e das sanções administrativas previstas na Lei nº 8.666/93 e alterações posteriores, bem como demais normas pertinentes à espécie”.

.....(.....), ..... de ..... de .....



CONFIDENTIAL

CONFIDENTIAL

CONFIDENTIAL



**EDITAL DE LICITAÇÃO  
TOMADA DE PREÇOS Nº 005/2020  
ANEXO XI**

**“MINUTA DA DECLARAÇÃO DE VISITA”**

Ilmo. Sr.  
Presidente e demais Membros da Comissão Permanente de Licitação  
Prefeitura Municipal de Lima Campos  
Lima Campos-MA

**DECLARAÇÃO DE VISITA E RECEBIMENTO DE INFORMAÇÕES TÉCNICAS**

Atesto para os devidos fins, que o Sr. \_\_\_\_\_,  
portador da cédula de identidade n.º \_\_\_\_\_, representante da  
empresa \_\_\_\_\_, inscrita no CNPJ sob o nº  
\_\_\_\_\_, nos termos do item 8 do edital de licitação da modalidade  
Tomada de Preços nº 005/2020, visitou o local onde serão executados os serviços,  
constatando as condições e peculiaridades inerentes à natureza dos trabalhos,  
recebendo as informações técnicas pertinentes para o cumprimento das obrigações  
do objeto desta licitação, conforme determinado pelo art. 30, inciso III, da Lei nº  
8.666/93 e alterações posteriores.

.....(.....), ..... de ..... de .....



**EDITAL DE LICITAÇÃO  
TOMADA DE PREÇOS Nº 005/2020  
ANEXO XII**

**“MODELO DO RESUMO DA PROPOSTA”**

Ilmo. Sr.  
Presidente e demais Membros da Comissão Permanente de Licitação  
Prefeitura Municipal de Lima Campos  
Lima Campos - MA

**RESUMO DA PROPOSTA DE PREÇOS**

Licitação: Tomada de Preços nº 005/2020.  
Data da realização do certame: 12 de agosto de 2020.

Prezados senhores,

Pela presente, submetemos à vossa apreciação o resumo da nossa proposta relativa a licitação em epígrafe, assumindo inteira responsabilidade por quaisquer erros ou omissões que venham a ser verificados na preparação da mesma e declaramos ainda que, temos pleno conhecimento das condições em que se desenvolverão os trabalhos e concordamos com a totalidade das instruções e critérios de qualificação definidos no edital.

1. Proponente:

Razão Social: .....  
CNPJ: .....  
Endereço: .....  
E-mail: .....  
(DDD) Telefone: .....

2. Representante legal que assinará o contrato:

Nome: .....  
Cédula de identidade/órgão emissor: .....  
CPF: .....  
Cargo/Função: .....  
E-mail: .....  
(DDD) Telefone: .....

3. Proposta de Preços: Valor global (.....): R\$  
..... (.....).

4. Prazo de validade da proposta: .....

CONFIDENTIAL

CONFIDENTIAL

CONFIDENTIAL



5. Prazo de execução: .....

6. Condições de pagamento: .....

7. Dados Bancários:

Banco: .....

Agência: .....

Conta-corrente: .....

Declaramos que os preços unitários e total dos itens foram cotados em moeda nacional (Real – R\$), já incluídos todos os tributos (impostos e taxas), encargos fiscais, trabalhistas, comerciais e quaisquer outras despesas incidentes sobre o objeto da licitação.

.....(.....), ..... de ..... de .....

SECRET

CONFIDENTIAL

CONFIDENTIAL

CONFIDENTIAL

CONFIDENTIAL

SECRET



**EDITAL DE LICITAÇÃO  
TOMADA DE PREÇOS Nº 005/2020  
ANEXO XIII  
“MODELO DA PROPOSTA DE PREÇOS”**

Ilmo. Sr.  
Presidente e demais Membros da Comissão Permanente de Licitação  
Prefeitura Municipal de Lima Campos  
Lima Campos-MA

**PROPOSTA DE PREÇOS**

Licitação: Tomada de Preços nº 005/2020.  
Data da realização do certame: 12 de agosto de 2020.

Prezados senhores,

Pela presente, submetemos à vossa apreciação a proposta de preços relativa a licitação em epígrafe, assumindo inteira responsabilidade por quaisquer erros ou omissões que venham a ser verificados na preparação da mesma e declaramos ainda que, temos pleno conhecimento das condições em que se desenvolverão os trabalhos e concordamos com a totalidade das instruções e critérios de qualificação definidos no edital.

**PLANILHA ORÇAMENTÁRIA** (.....).

Valor global: R\$ ..... (.....).

Prazo de validade da proposta: .....

.....(.....), ..... de ..... de .....

11/11/11

CONFIDENTIAL

CONFIDENTIAL

CONFIDENTIAL

CONFIDENTIAL

CONFIDENTIAL

CONFIDENTIAL

CONFIDENTIAL

CONFIDENTIAL

CONFIDENTIAL

CONFIDENTIAL









**G** **ACOMPANHAMENTO E FISCALIZAÇÃO**  
Ficará a cargo da Prefeitura Municipal de Lima Campos, por equipe composta de engenheiro(s), e/ou arquiteto(s) e técnico(s) nomeado(s) pela Autoridade Superior, para acompanhar e fiscalizar a realização dos serviços.

**H** **CONTEÚDO A SER ENTREGUE EM CD-ROM**  
1. Projeto Básico, com conjunto de critérios, condições e procedimentos estabelecidos pelo contratante para a contratação;  
2. Planejamentos técnicos, com pranchas gráficas e documentação de base (memoriais descritivos, especificações técnicas e/ou similares);  
3. Planilha Orçamentária, cronograma físico-financeiro, lista de composição do BDI, lista de composição dos Encargos Sociais; e  
4. Demais elementos que compõem o Projeto Básico.

[The main body of the document contains several paragraphs of text that are extremely faint and illegible due to the quality of the scan. The text appears to be organized into sections, but the specific content cannot be discerned.]



**EDITAL DE LICITAÇÃO  
TOMADA DE PREÇOS Nº 005/2020  
ANEXO XIV**

**“PROJETO BÁSICO ”**

**ORÇAMENTO - RESUMO**

RESUMO DO ORÇAMENTO						
OBRA:	REFORMA DA PRAÇA DE EVENTOS DE LIMA CAMPOS - MA.	DATA : 12/02/2020		BDI : 26,14%		
LOCAL:	RUA DOM PEDRO I, CENTRO, LIMA CAMPOS - MA	FORTE	VERSÃO	HORA	MES	REF.
CLIENTE:	PREFEITURA MUNICIPAL DE LIMA CAMPOS	ORSE	2019/11	113,34%	71,87%	01/2020
UNIDADES:	1 UNIDADE	SBC	2020/02 - São Luis	113,85%	-	02/2020
VALOR POR UNIDADE:	R\$ 1.659.007,37	SEINFRA	026.1 COM DESONERAÇÃO	85,20%	-	12/2016
		SICRO	2016/11 COM DESONERAÇÃO	87,49%	-	03/2017
		SICRO	2019/07 COM DESONERAÇÃO	-	-	01/2020
		SINAPI	2019/12 COM DESONERAÇÃO	55,19%	48,55%	01/2020
		COMPOSIÇÕES PRÓPRIAS				-

1	SERVIÇOS PRELIMINARES	18.547,23	1,10
2	PALCO	429.283,89	25,42
2.1	INFRAESTRUTURA	132.048,60	7,82
2.2	MESOESTRUTURA	195.480,89	11,57
2.3	SUPERESTRUTURA	93.388,65	5,53
2.4	ALVENARIA	8.365,75	0,50
3	BARES	204.033,40	12,08
3.1	INFRAESTRUTURA	12.344,12	0,73
3.2	MESOESTRUTURA	4.173,62	0,25
3.3	SUPERESTRUTURA	84.061,12	4,98
3.4	ALVENARIA	26.856,26	1,59
3.5	ELÉTRICA	9.299,80	0,55
3.6	PINTURA	4.807,57	0,28
3.7	PISO	17.032,10	1,01
3.8	ESQUADRIA	4.005,12	0,24
3.9	HIDROSSANITÁRIO	41.453,69	2,45
4	TORRE ILUMINAÇÃO	80.308,33	4,75
4.1	INFRAESTRUTURA	16.462,60	0,97
4.2	MESOESTRUTURA	63.280,53	3,75



4.3	PINTURA	565,20	0,03	
5	PAVIMENTAÇÃO	592.682,10	35,09	
6	MOBILIÁRIO	14.139,32	0,84	
7	Benefícios e Despesas Indiretas (BDI)	350.013,10	20,72	
		VALOR ORÇAMENTO:	1.338.994,27	100,00
		VALOR BDI TOTAL:	350.013,10	
		VALOR TOTAL:	1.689.007,37	



EDITAL DE LICITAÇÃO  
TOMADA DE PREÇOS Nº 005/2020  
ANEXO XIV

“PROJETO BÁSICO ”

PLANILHA ORÇAMENTÁRIA

PLANILHA ORÇAMENTÁRIA									
OBRA:		REFORMA DA PRAÇA DE EVENTOS DE LIMA CAMPOS - MA.			DATA : 12/02/2020		BDI : 26,14%		
LOCAL:		RUA DOM PEDRO I, CENTRO, LIMA CAMPOS - MA			FORTE	VERSÃO	HORA	MES	REF.
CLIENTE:		PREFEITURA MUNICIPAL DE LIMA CAMPOS			ORSE	2019/11	113,34%	71,87%	01/2020
UNIDADES:		1.0UNIDADE			SBC	2020/02 - São Luis	113,85%	-	02/2020
VALOR POR UNIDADE:		RS 1.689.007,37			SEINFRA	026.1 COM DESONERAÇÃO	85,20%	-	12/2018
					SICRO	2016/11 COM DESONERAÇÃO	87,49%	-	03/2017
					SICRO	2019/07 COM DESONERAÇÃO	-	-	01/2020
					SINAPI	2019/12 COM DESONERAÇÃO	85,18%	48,85%	01/2020
					COMPOSIÇÕES PRÓPRIAS				
ITEM	CÓDIGO	DESCRIÇÃO	FORTE	UND	QUANTIDADE	PREÇO UNITÁRIO R\$	PREÇO TOTAL R\$		
1	SERVIÇOS PRELIMINARES						18.547,23		
1.1	74209/001	PLACA DE OBRA EM CHAPA DE AÇO GALVANIZADO	SINAPI	M2	6,00	292,58	1.755,48		
1.2	78472	SERVICOS TOPOGRAFICOS PARA PAVIMENTACAO, INCLUSIVE NOTA DE SERVICOS, ACOMPANHAMENTO E GREIDE	SINAPI	M2	10.731,00	0,32	3.433,92		
1.3	41598	ENTRADA PROVISORIA DE ENERGIA ELETRICA AEREA TRIFASICA 40A EM POSTE MADEIRA	SINAPI	UN	1,00	1.378,58	1.378,58		
1.4	C1622	LIGAÇÃO PROVISÓRIA DE ÁGUA E SANITÁRIO	SEINFRA	UN	1,00	2.307,85	2.307,85		
1.5	93584	EXECUÇÃO DE DEPÓSITO EM CANTEIRO DE OBRA EM CHAPA DE MADEIRA COMPENSADA, NÃO INCLUSO MOBILIÁRIO. AF_04/2016	SINAPI	M2	18,00	537,30	9.671,40		
2	PALCO						429.283,89		
2.1	INFRAESTRUTURA						132.048,60		
2.1.1	95957	ESTACA - (COMPOSIÇÃO REPRESENTATIVA) EXECUÇÃO DE ESTRUTURAS DE CONCRETO ARMADO, PARA EDIFICAÇÃO INSTITUCIONAL TÉRREA, FCK = 25 MPA. AF_01/2017	SINAPI	M3	21,50	1.932,23	41.542,95		
2.1.2	95957	BLOCO - (COMPOSIÇÃO REPRESENTATIVA) EXECUÇÃO DE ESTRUTURAS DE CONCRETO ARMADO, PARA EDIFICAÇÃO INSTITUCIONAL TÉRREA, FCK = 25 MPA. AF_01/2017	SINAPI	M3	34,88	1.932,23	67.396,18		
2.1.3	95957	SAPATAS - (COMPOSIÇÃO REPRESENTATIVA) EXECUÇÃO DE ESTRUTURAS DE CONCRETO ARMADO, PARA EDIFICAÇÃO INSTITUCIONAL TÉRREA, FCK = 25 MPA. AF_01/2017	SINAPI	M3	3,93	1.932,23	7.593,66		
2.1.4	95957	ARRANQUE - (COMPOSIÇÃO REPRESENTATIVA) EXECUÇÃO DE ESTRUTURAS DE CONCRETO ARMADO, PARA EDIFICAÇÃO INSTITUCIONAL TÉRREA, FCK = 25 MPA. AF_01/2017	SINAPI	M3	1,26	1.932,23	2.434,61		
2.1.5	95957	VIGA BALDRAME - (COMPOSIÇÃO REPRESENTATIVA) EXECUÇÃO DE ESTRUTURAS DE CONCRETO ARMADO, PARA EDIFICAÇÃO INSTITUCIONAL TÉRREA, FCK = 25 MPA. AF_01/2017	SINAPI	M3	6,77	1.932,23	13.081,20		
2.2	MESOESTRUTURA						195.480,89		
2.2.1	95957	PILAR C - EXECUÇÃO DE ESTRUTURAS DE CONCRETO ARMADO, PARA EDIFICAÇÃO INSTITUCIONAL TÉRREA, FCK = 25 MPA.	SINAPI	M3	48,54	1.932,23	93.790,44		

CONFIDENTIAL

[The main body of the document contains several paragraphs of text that are almost entirely illegible due to extreme noise and low contrast. The text appears to be organized into a structured format, possibly a report or a set of instructions, but the specific content cannot be discerned.]





		AF_01/2017						
2.2.2	95957	PILAR P (COMPOSIÇÃO REPRESENTATIVA) EXECUÇÃO DE ESTRUTURAS DE CONCRETO ARMADO, PARA EDIFICAÇÃO INSTITUCIONAL TERREA, FCK = 25 MPA. AF_01/2017	SINAPI	M3	1,44	1.932,23	2.782,41	
2.2.3	95957	VIGA - (COMPOSIÇÃO REPRESENTATIVA) EXECUÇÃO DE ESTRUTURAS DE CONCRETO ARMADO, PARA EDIFICAÇÃO INSTITUCIONAL TERREA, FCK = 25 MPA. AF_01/2017	SINAPI	M3	8,57	1.932,23	16.559,21	
2.2.4	95957	LAJE PALCO - (COMPOSIÇÃO REPRESENTATIVA) EXECUÇÃO DE ESTRUTURAS DE CONCRETO ARMADO, PARA EDIFICAÇÃO INSTITUCIONAL TERREA, FCK = 25 MPA. AF_01/2017	SINAPI	M3	40,32	1.932,23	77.907,51	
2.2.5	88485	APLICAÇÃO DE FUNDO SELADOR ACRÍLICO EM PAREDES, UMA DEMÃO. AF_06/2014	SINAPI	M2	365,24	1,54	562,47	
2.2.6	88489	APLICAÇÃO MANUAL DE PINTURA COM TINTA LÁTEX ACRÍLICA EM PAREDES, DUAS DEMÃOS. AF_06/2014	SINAPI	M2	365,24	10,62	3.878,85	
<b>2.3</b>	<b>SUPERESTRUTURA</b>							<b>93.388,65</b>
2.3.1	95957	LAGE - (COMPOSIÇÃO REPRESENTATIVA) EXECUÇÃO DE ESTRUTURAS DE CONCRETO ARMADO, PARA EDIFICAÇÃO INSTITUCIONAL TERREA, FCK = 25 MPA. AF_01/2017	SINAPI	M3	40,01	1.932,23	77.308,52	
2.3.2	74033/001	IMPERMEABILIZAÇÃO DE SUPERFÍCIE COM GEOMEMBRANA (MANTA TERMOPLÁSTICA LISA) TIPO PEAD, E=2MM.	SINAPI	M2	285,84	42,48	12.142,48	
2.3.3	88485	APLICAÇÃO DE FUNDO SELADOR ACRÍLICO EM PAREDES, UMA DEMÃO. AF_06/2014	SINAPI	M2	295,62	1,54	455,25	
2.3.4	88488	APLICAÇÃO MANUAL DE PINTURA COM TINTA LÁTEX ACRÍLICA EM TETO, DUAS DEMÃOS. AF_06/2014	SINAPI	M2	295,62	11,78	3.482,40	
<b>2.4</b>	<b>ALVENARIA</b>							<b>8.365,75</b>
2.4.1	87520	ALVENARIA DE VEDAÇÃO DE BLOCOS CERÂMICOS FURADOS NA HORIZONTAL DE 9X19X19CM (ESPESSURA 9CM) DE PAREDES COM ÁREA LÍQUIDA MAIOR OU IGUAL A 6M² COM VÃOS E ARGAMASSA DE ASSENTAMENTO COM PREPARO MANUAL. AF_06/2014	SINAPI	M2	96,00	49,38	4.740,48	
2.4.2	87878	CHAPISCO APLICADO EM ALVENARIAS E ESTRUTURAS DE CONCRETO INTERNAS, COM COLHER DE PEDREIRO. ARGAMASSA TRAÇO 1:3 COM PREPARO MANUAL. AF_06/2014	SINAPI	M2	96,00	2,81	269,76	
2.4.3	87530	REBOCO - MASSA ÚNICA, PARA RECEBIMENTO DE PINTURA, EM ARGAMASSA TRAÇO 1:2:8, PREPARO MANUAL, APLICADA MANUALMENTE EM FACES INTERNAS DE PAREDES, ESPESSURA DE 20MM, COM EXECUÇÃO DE TALISCAS. AF_06/2014	SINAPI	M2	96,00	23,31	2.237,76	
2.4.4	00004056	MASSA ACRÍLICA PARA PAREDES INTERIOR/EXTERIOR	SINAPI	GL	5,33	18,43	98,23	
2.4.5	88489	APLICAÇÃO MANUAL DE PINTURA COM TINTA LÁTEX ACRÍLICA EM PAREDES, DUAS DEMÃOS. AF_06/2014	SINAPI	M2	96,00	10,62	1.019,52	
<b>3</b>	<b>BARES</b>							<b>204.033,40</b>
<b>3.1</b>	<b>INFRAESTRUTURA</b>							<b>12.344,12</b>
3.1.1	95957	BLOCO FUNDAÇÃO - (COMPOSIÇÃO REPRESENTATIVA) EXECUÇÃO DE ESTRUTURAS DE CONCRETO ARMADO, PARA EDIFICAÇÃO INSTITUCIONAL TERREA, FCK = 25 MPA. AF_01/2017	SINAPI	M3	2,63	1.932,23	5.081,76	
3.1.2	95957	ARRANQUE - (COMPOSIÇÃO REPRESENTATIVA) EXECUÇÃO DE ESTRUTURAS DE CONCRETO ARMADO, PARA EDIFICAÇÃO INSTITUCIONAL TERREA, FCK = 25 MPA. AF_01/2017	SINAPI	M3	0,72	1.932,23	1.391,21	
3.1.3	95957	VIGA INFERIOR - (COMPOSIÇÃO REPRESENTATIVA) EXECUÇÃO DE ESTRUTURAS DE CONCRETO ARMADO, PARA EDIFICAÇÃO INSTITUCIONAL TERREA, FCK = 25 MPA. AF_01/2017	SINAPI	M3	2,93	1.932,23	5.661,43	

1950



3.1.4	74106/001	IMPERMEABILIZAÇÃO DE ESTRUTURAS ENTERRADAS, COM TINTA ASFALTICA. DUAS DEMÃOS.	SINAPI	M2	26,75	7,84	209,72
<b>3.2</b>	<b>MESOESTRUTURA</b>						<b>4.173,62</b>
3.2.1	95957	PILAR - (COMPOSIÇÃO REPRESENTATIVA) EXECUÇÃO DE ESTRUTURAS DE CONCRETO ARMADO, PARA EDIFICAÇÃO INSTITUCIONAL TÉRREA, FCK = 25 MPA. AF_01/2017	SINAPI	M3	2,16	1.932,23	4.173,62
<b>3.3</b>	<b>SUPERESTRUTURA</b>						<b>84.061,12</b>
3.3.1	95957	VIGA SUPERIOR - (COMPOSIÇÃO REPRESENTATIVA) EXECUÇÃO DE ESTRUTURAS DE CONCRETO ARMADO, PARA EDIFICAÇÃO INSTITUCIONAL TÉRREA, FCK = 25 MPA. AF_01/2017	SINAPI	M3	7,82	1.932,23	15.110,04
3.3.2	95957	LAJE - (COMPOSIÇÃO REPRESENTATIVA) EXECUÇÃO DE ESTRUTURAS DE CONCRETO ARMADO, PARA EDIFICAÇÃO INSTITUCIONAL TÉRREA, FCK = 25 MPA. AF_01/2017	SINAPI	M3	25,99	1.932,23	50.218,66
3.3.3	87878	CHAPISCO APLICADO EM ALVENARIAS E ESTRUTURAS DE CONCRETO INTERNAS, COM COLHER DE PEDREIRO. ARGAMASSA TRAÇO 1:3 COM PREPARO MANUAL. AF_06/2014	SINAPI	M2	196,60	2,81	552,45
3.3.4	87530	REBOCO - MASSA ÚNICA, PARA RECEBIMENTO DE PINTURA, EM ARGAMASSA TRAÇO 1:2:8, PREPARO MANUAL, APLICADA MANUALMENTE EM FACES INTERNAS DE PAREDES, ESPESSURA DE 20MM, COM EXECUÇÃO DE TALISCAS. AF_06/2014	SINAPI	M2	196,60	23,31	4.582,75
3.3.5	00004056	MASSA ACRILICA PARA PAREDES INTERIOR/EXTERIOR	SINAPI	GL	196,60	18,43	3.623,34
3.3.6	88489	APLICAÇÃO MANUAL DE PINTURA COM TINTA LÁTEX ACRILICA EM PAREDES, DUAS DEMÃOS. AF_06/2014	SINAPI	M2	196,60	10,62	2.087,89
3.3.7	74033/001	IMPERMEABILIZACAO DE SUPERFICIE COM GEOMEMBRANA (MANTA TERMOPLASTICA LISA) TIPO PEAD, E=2MM.	SINAPI	M2	185,64	42,48	7.885,99
<b>3.4</b>	<b>ALVENARIA</b>						<b>26.856,26</b>
3.4.1	87520	ALVENARIA DE VEDAÇÃO DE BLOCOS CERÂMICOS FURADOS NA HORIZONTAL DE 9X19X19CM (ESPESSURA 9CM) DE PAREDES COM ÁREA LÍQUIDA MAIOR OU IGUAL A 6M² COM VÃOS E ARGAMASSA DE ASSENTAMENTO COM PREPARO MANUAL. AF_06/2014	SINAPI	M2	235,16	49,38	11.612,20
3.4.2	87878	CHAPISCO APLICADO EM ALVENARIAS E ESTRUTURAS DE CONCRETO INTERNAS, COM COLHER DE PEDREIRO. ARGAMASSA TRAÇO 1:3 COM PREPARO MANUAL. AF_06/2014	SINAPI	M2	470,32	2,81	1.321,60
3.4.3	87530	REBOCO - MASSA ÚNICA, PARA RECEBIMENTO DE PINTURA, EM ARGAMASSA TRAÇO 1:2:8, PREPARO MANUAL, APLICADA MANUALMENTE EM FACES INTERNAS DE PAREDES, ESPESSURA DE 20MM, COM EXECUÇÃO DE TALISCAS. AF_06/2014	SINAPI	M2	412,88	23,31	9.624,23
3.4.4	87528	EMBOÇO, PARA RECEBIMENTO DE CERÂMICA, EM ARGAMASSA TRAÇO 1:2:8, PREPARO MANUAL, APLICADO MANUALMENTE EM FACES INTERNAS DE PAREDES, PARA AMBIENTE COM ÁREA MENOR QUE 5M2, ESPESSURA DE 20MM, COM EXECUÇÃO DE TALISCAS. AF_06/2014	SINAPI	M2	57,44	25,44	1.461,27
3.4.5	87267	REVESTIMENTO CERÂMICO PARA PAREDES INTERNAS COM PLACAS TIPO ESMALTADA EXTRA DE DIMENSÕES 10X10 CM APLICADAS EM AMBIENTES DE ÁREA MAIOR QUE 5 M² A MEIA ALTURA DAS PAREDES. AF_06/2014	SINAPI	M2	19,32	49,39	954,21
3.4.6	87267	REVESTIMENTO CERÂMICO PARA PAREDES INTERNAS COM PLACAS TIPO ESMALTADA EXTRA DE DIMENSÕES 20X20 CM APLICADAS EM AMBIENTES DE ÁREA MAIOR QUE 5 M² A MEIA ALTURA DAS PAREDES. AF_06/2014	SINAPI	M2	38,12	49,39	1.882,75
<b>3.5</b>	<b>ELÉTRICA</b>						<b>9.299,80</b>
3.5.1	S00338	Quadro de medição bifásica (de 6 a 10 kva) com caixa em noril	ORSE	un	4,00	330,08	1.320,32

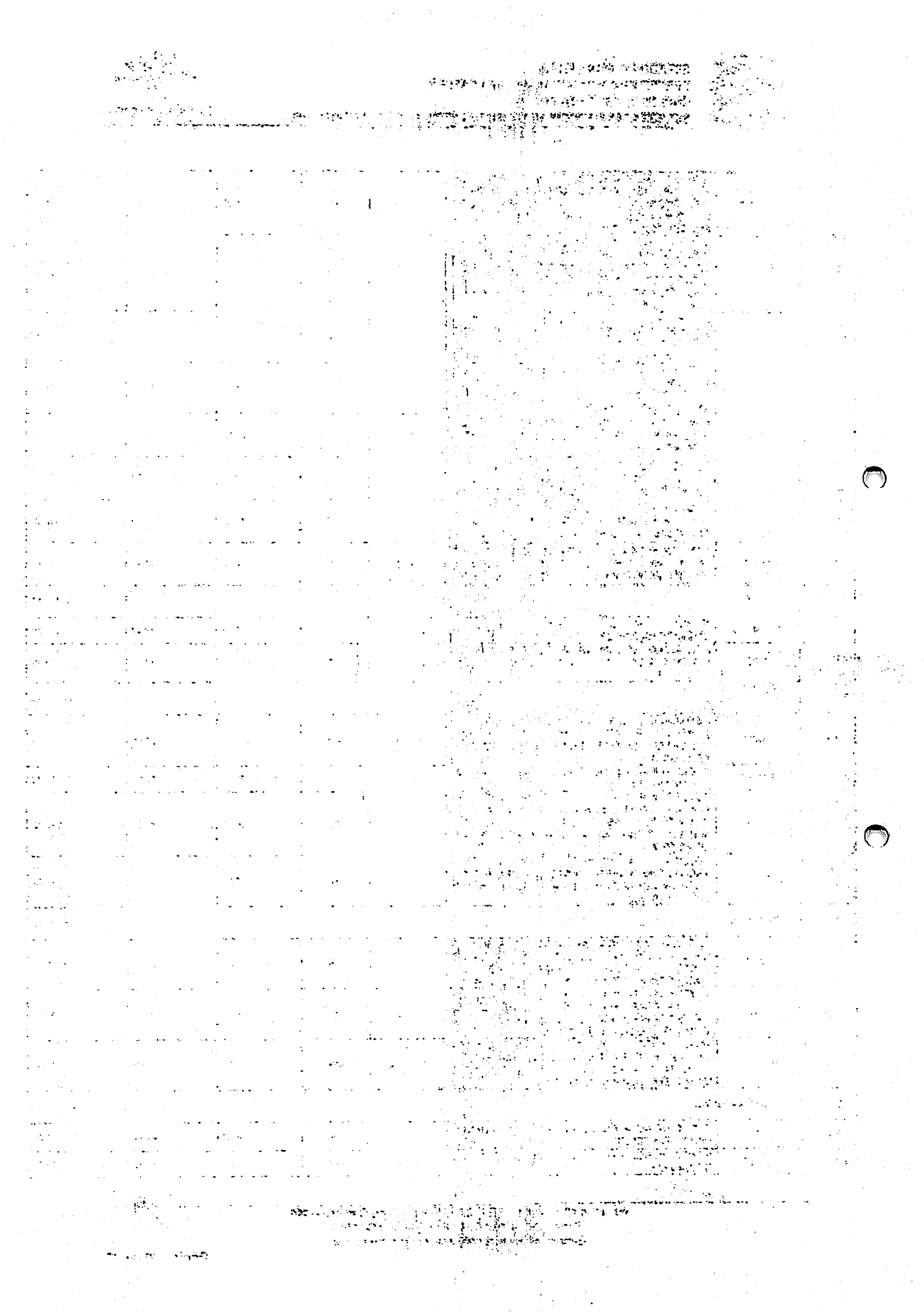



3.5.2	74131/001	QUADRO DE DISTRIBUIÇÃO DE ENERGIA DE EMBUTIR, EM CHAPA METÁLICA, PARA 3 DISJUNTORES TERMOMAGNÉTICOS MONOPOLARES SEM BARRAMENTO FORNECIMENTO E INSTALAÇÃO	SINAPI	UN	4,00	53,94	215,76
3.5.3	93145	PONTO DE ILUMINAÇÃO E TOMADA, RESIDENCIAL, INCLUINDO INTERRUPTOR SIMPLES E TOMADA 10A/250V, CAIXA ELÉTRICA, ELETRODUTO, CABO, RASGO, QUEBRA E CHUMBAMENTO (EXCLUINDO LUMINÁRIA E LÂMPADA). AF 01/2016	SINAPI	UN	48,00	126,70	6.081,60
3.5.4	92023	INTERRUPTOR SIMPLES (1 MÓDULO) COM 1 TOMADA DE EMBUTIR 2P+T 10 A, INCLUINDO SUPORTE E PLACA - FORNECIMENTO E INSTALAÇÃO. AF 12/2015	SINAPI	UN	4,00	29,75	119,00
3.5.5	92027	INTERRUPTOR SIMPLES (2 MÓDULOS) COM 1 TOMADA DE EMBUTIR 2P+T 10 A, INCLUINDO SUPORTE E PLACA - FORNECIMENTO E INSTALAÇÃO. AF 12/2015	SINAPI	UN	4,00	39,63	158,52
3.5.6	97589	LUMINÁRIA TIPO PLAFON EM PLÁSTICO, DE SOBREPOR, COM 1 LÂMPADA DE 15 W, - FORNECIMENTO E INSTALAÇÃO. AF 11/2017	SINAPI	UN	20,00	25,91	518,20
3.5.7	92009	TOMADA BAIXA DE EMBUTIR (2 MÓDULOS), 2P+T 20 A, INCLUINDO SUPORTE E PLACA - FORNECIMENTO E INSTALAÇÃO. AF 12/2015	SINAPI	UN	12,00	32,23	386,76
3.5.8	92004	TOMADA MÉDIA DE EMBUTIR (2 MÓDULOS), 2P+T 10 A, INCLUINDO SUPORTE E PLACA - FORNECIMENTO E INSTALAÇÃO. AF 12/2015	SINAPI	UN	12,00	32,74	392,88
3.5.9	91993	TOMADA ALTA DE EMBUTIR (1 MÓDULO), 2P+T 20 A, INCLUINDO SUPORTE E PLACA - FORNECIMENTO E INSTALAÇÃO. AF 12/2015	SINAPI	UN	4,00	26,69	106,76
<b>3.6</b>	<b>PINTURA</b>						<b>4.807,57</b>
3.6.1	00004056	MASSA ACRÍLICA PARA PAREDES INTERIOR/EXTERIOR	SINAPI	GL	22,94	18,43	422,78
3.6.2	88489	APLICAÇÃO MANUAL DE PINTURA COM TINTA LÁTEX ACRÍLICA EM PAREDES, DUAS DEMÃOS. AF 06/2014	SINAPI	M2	412,88	10,62	4.384,79
<b>3.7</b>	<b>PISO</b>						<b>17.032,10</b>
3.7.1	87692	CONTRAPISO EM ARGAMASSA TRAÇO 1:4 (CIMENTO E AREIA), PREPARO MANUAL, APLICADO EM ÁREAS SECAS, ESPESURA 5CM. AF 06/2014	SINAPI	M2	150,68	31,65	4.769,02
3.7.2	170031	REGULARIZAÇÃO DE PISO ARGAMASSA 1:3-CIMENTO/AREIA	SBC	M2	150,68	33,59	5.061,34
3.7.3	87246	REVESTIMENTO CERÂMICO PARA PISO COM PLACAS TIPO ESMALTADA EXTRA DE DIMENSÕES 35X35 CM APLICADA EM AMBIENTES DE ÁREA MENOR QUE 5 M2. AF 06/2014	SINAPI	M2	150,68	46,64	7.027,72
3.7.4	00020232	SOLEIRA EM GRANITO, POLIDO, TIPO ANDORINHA/ QUARTZ/ CASTELO/ CORUMBA OU OUTROS EQUIVALENTES DA REGIÃO, L= *15* CM, E= *2,0* CM	SINAPI	M	2,80	62,15	174,02
<b>3.8</b>	<b>ESQUADRIA</b>						<b>4.005,12</b>
3.8.1	90822	PORTA DE MADEIRA PARA PINTURA, SEMI-OCA (LEVE OU MÉDIA), 80X210CM, ESPESURA DE 3,5CM, INCLUSO DOBRADIÇAS FORNECIMENTO E INSTALAÇÃO. AF 12/2019	SINAPI	UN	8,00	339,85	2.718,80
3.8.2	00034377	JANELA BASCULANTE EM ALUMÍNIO, 80 X 60 CM (A X L), ACABAMENTO ACET OU BRILHANTE, BATENTE/REQUADRO DE 3 A 14 CM, COM VIDRO, SEM GUARNICAO/ALIZAR	SINAPI	UN	4,00	137,06	548,24
3.8.3	00034379	JANELA BASCULANTE EM ALUMÍNIO, 100 X 100 CM (A X L), ACABAMENTO ACET OU BRILHANTE, BATENTE/REQUADRO DE 3 A 14 CM, COM VIDRO, SEM GUARNICAO/ALIZAR	SINAPI	UN	4,00	184,52	738,08
<b>3.9</b>	<b>HIDROSSANITÁRIO</b>						<b>41.453,69</b>
3.9.1	052762	PONTO DE ÁGUA FRIA EM TUBO PVC SOLDÁVEL PARA LAVATÓRIO	SBC	UN	4,00	47,99	191,96
3.9.2	052065	PONTO DE ÁGUA FRIA EM TUBO PVC SOLDÁVEL DESCARGA	SBC	UN	4,00	47,13	188,52

100-100000

UNITED STATES DEPARTMENT OF JUSTICE  
FEDERAL BUREAU OF INVESTIGATION  
WASHINGTON, D. C. 20535

CONFIDENTIAL

[The main body of the document contains several columns of text that are almost entirely illegible due to extreme noise and heavy redaction. Only faint outlines of text and some scattered characters are visible.]



100-100000

UNITED STATES DEPARTMENT OF JUSTICE  
FEDERAL BUREAU OF INVESTIGATION  
WASHINGTON, D. C. 20535



3.9.3	00001747	CIJBA ACO INOX (AISI 304) DE EMBUTIR COM VALVULA DE 3 1/2", DE *56 X 33 X 12* CM	SINAPI	UN	4,00	142,78	571,12
3.9.4	00010425	LAVATORIO LOUCA BRANCA SUSPENSO *40 X 30* CM	SINAPI	UN	4,00	71,98	287,92
3.9.5	00013415	TORNEIRA CROMADA DE MESA PARA LAVATORIO, PADRAO POPULAR, 1/2" OU 3/4" (REF 1193)	SINAPI	UN	4,00	41,95	167,80
3.9.6	00011795	GRANITO PARA BANCADA, PGLIDO, TIPO ANDORINHA/ QUARTZ/ CASTELO/ CORUMBA OU OUTROS EQUIVALENTES DA REGIAO, E= *2,5* CM	SINAPI	M2	20,68	445,28	9.208,39
3.9.7	053027	PONTO ESGOTO SANITARIO PRIMARIO PVC (VASO)	SBC	UN	4,00	336,77	1.347,08
3.9.8	053171	PONTO ESGOTO PRIMARIO PVC	SBC	UN	4,00	109,16	436,64
3.9.9	86931	VASO SANITARIO SIFONADO COM CAIXA ACOPLADA LOUCA BRANCA, INCLUSO ENGATE FLEXIVEL EM PLASTICO BRANCO, 1/2 X 40CM - FORNECIMENTO E INSTALACAO AF 12/2013	SINAPI	UN	4,00	358,49	1.433,96
3.9.10	00039364	FOSSA SEPTICA, SEM FILTRO, PARA 40 A 52 CONTRIBUINTES, CILINDRICA, COM TAMPA, EM POLIETILENO DE ALTA DENSIDADE (PEAD), CAPACIDADE APROXIMADA DE 10000 LITROS (NBR 7229)	SINAPI	UN	2,00	8.235,03	16.470,06
3.9.11	98080	SUMIDOURO RETANGULAR, EM ALVENARIA COM TIJOLOS CERAMICOS MACIOS, DIMENSÕES INTERNAS: 1,6 X 3,4 X 3,0 M, ÁREA DE INFILTRAÇÃO: 32,9 M² (PARA 13 CONTRIBUINTES). AF 05/2018	SINAPI	UN	2,00	5.575,12	11.150,24
<b>4</b>	<b>TORRE ILUMINAÇÃO</b>						<b>80.308,33</b>
<b>4.1</b>	<b>INFRAESTRUTURA</b>						<b>16.462,60</b>
4.1.1	95957	ESTACA - (COMPOSIÇÃO REPRESENTATIVA) EXECUÇÃO DE ESTRUTURAS DE CONCRETO ARMADO, PARA EDIFICAÇÃO INSTITUCIONAL TÉRREA, FCK = 25 MPA. AF 01/2017	SINAPI	M3	4,20	1.932,23	8.115,37
4.1.2	95957	BLOCO - (COMPOSIÇÃO REPRESENTATIVA) EXECUÇÃO DE ESTRUTURAS DE CONCRETO ARMADO, PARA EDIFICAÇÃO INSTITUCIONAL TÉRREA, FCK = 25 MPA. AF 01/2017	SINAPI	M3	4,32	1.932,23	8.347,23
<b>4.2</b>	<b>MESOESTRUTURA</b>						<b>63.280,53</b>
4.2.1	95957	PILAR - (COMPOSIÇÃO REPRESENTATIVA) EXECUÇÃO DE ESTRUTURAS DE CONCRETO ARMADO, PARA EDIFICAÇÃO INSTITUCIONAL TÉRREA, FCK = 25 MPA. AF 01/2017	SINAPI	M3	32,75	1.932,23	63.280,53
<b>4.3</b>	<b>PINTURA</b>						<b>565,20</b>
4.3.1	88485	APLICAÇÃO DE FUNDO SELADOR ACRILICO EM PAREDES, UMA DEMÃO. AF 06/2014	SINAPI	M2	46,48	1,54	71,58
4.3.2	88489	APLICAÇÃO MANUAL DE PINTURA COM TINTA LÁTEX ACRILICA EM PAREDES, DUAS DEMÃOS. AF 06/2014	SINAPI	M2	46,48	10,62	493,62
<b>5</b>	<b>PAVIMENTAÇÃO</b>						<b>592.682,10</b>
5.1	87692	CONTRAPISO EM ARGAMASSA TRAÇO 1:4 (CIMENTO E AREIA); PREPARO MANUAL, APLICADO EM ÁREAS SECAS, ESPESSURA 5CM. AF 06/2014	SINAPI	M2	8.705,20	31,65	275.519,58
5.2	98679	PISO CIMENTADO, TRAÇO 1:3 (CIMENTO E AREIA), ACABAMENTO LISO, ESPESSURA 2.0 CM, PREPARO MECÂNICO DA ARGAMASSA. AF 06/2018	SINAPI	M2	8.705,20	21,44	186.639,49
5.3	00003671	JUNTA PLASTICA DE DILATAÇÃO PARA PISOS, COR CINZA, 17 X 3 MM (ALTURA X ESPESSURA)	SINAPI	M	6.723,00	0,88	5.916,24
5.4	74245/001	PINTURA ACRILICA EM PISO CIMENTADO DUAS DEMAOS	SINAPI	M2	8.705,20	10,92	95.060,78
5.5	00003324	GRAMA BATATAIS EM PLACAS, SEM PLANTIO	SINAPI	M2	706,63	7,14	5.045,34
5.6	98504	PLANTIO DE GRAMA EM PLACAS. AF 05/2018	SINAPI	M2	706,63	9,49	6.705,92
5.7	00001292	PISO EM CERAMICA MADEIRADA, PEI MAIOR OU IGUAL A 4, FORMATO MAIOR QUE 2025 CM2	SINAPI	M2	335,75	53,00	17.794,75



6	MOBILIÁRIO						14.139,32
6.1	93358	ESCAVAÇÃO MANUAL DE VALA COM PROFUNDIDADE MENOR OU IGUAL A 1,30 M. AF_03/2016	SINAPI	M3	6,89	45,17	311,22
6.2	73361	CONCRETO CICLOPICO FCK=10MPA 30% PEDRA DE MAO INCLUSIVE LANÇAMENTO	SINAPI	M3	6,89	297,56	2.050,19
6.3	87520	ALVENARIA DE VEDAÇÃO DE BLOCOS CERÂMICOS FURADOS NA HORIZONTAL DE 9X19X19CM (ESPESSURA 9CM) DE PAREDES COM ÁREA LÍQUIDA MAIOR OU IGUAL A 6M² COM VÃOS E ARGAMASSA DE ASSENTAMENTO COM PREPARO MANUAL. AF_06/2014	SINAPI	M2	40,08	49,38	1.979,15
6.4	87878	CHAPISCO APLICADO EM ALVENARIAS E ESTRUTURAS DE CONCRETO INTERNAS, COM COLHER DE PEDREIRO. ARGAMASSA TRAÇO 1:3 COM PREPARO MANUAL. AF_06/2014	SINAPI	M2	67,28	2,81	189,06
6.5	87267	REVESTIMENTO CERÂMICO PARA PAREDES COM PLACAS TIPO ESMALTADA EXTRA DE DIMENSÕES 10X10 CM APLICADAS EM AMBIENTES DE ÁREA MAIOR QUE 5 M² A MEIA ALTURA DAS PAREDES. AF_06/2014	SINAPI	M2	51,40	49,39	2.538,65
6.6	00011795	GRANITO PARA BANCADA, POLIDO, TIPO ANDORINHA/ QUARTZ/ CASTELO/ CORUMBA OU OUTROS EQUIVALENTES DA REGIAO, E= *2,5* CM	SINAPI	M2	15,88	445,28	7.071,05
<b>VALOR ORÇAMENTO:</b>							<b>1.338.994,27</b>
<b>VALOR BDI TOTAL:</b>							<b>350.013,10</b>
<b>VALOR TOTAL:</b>							<b>1.689.007,37</b>



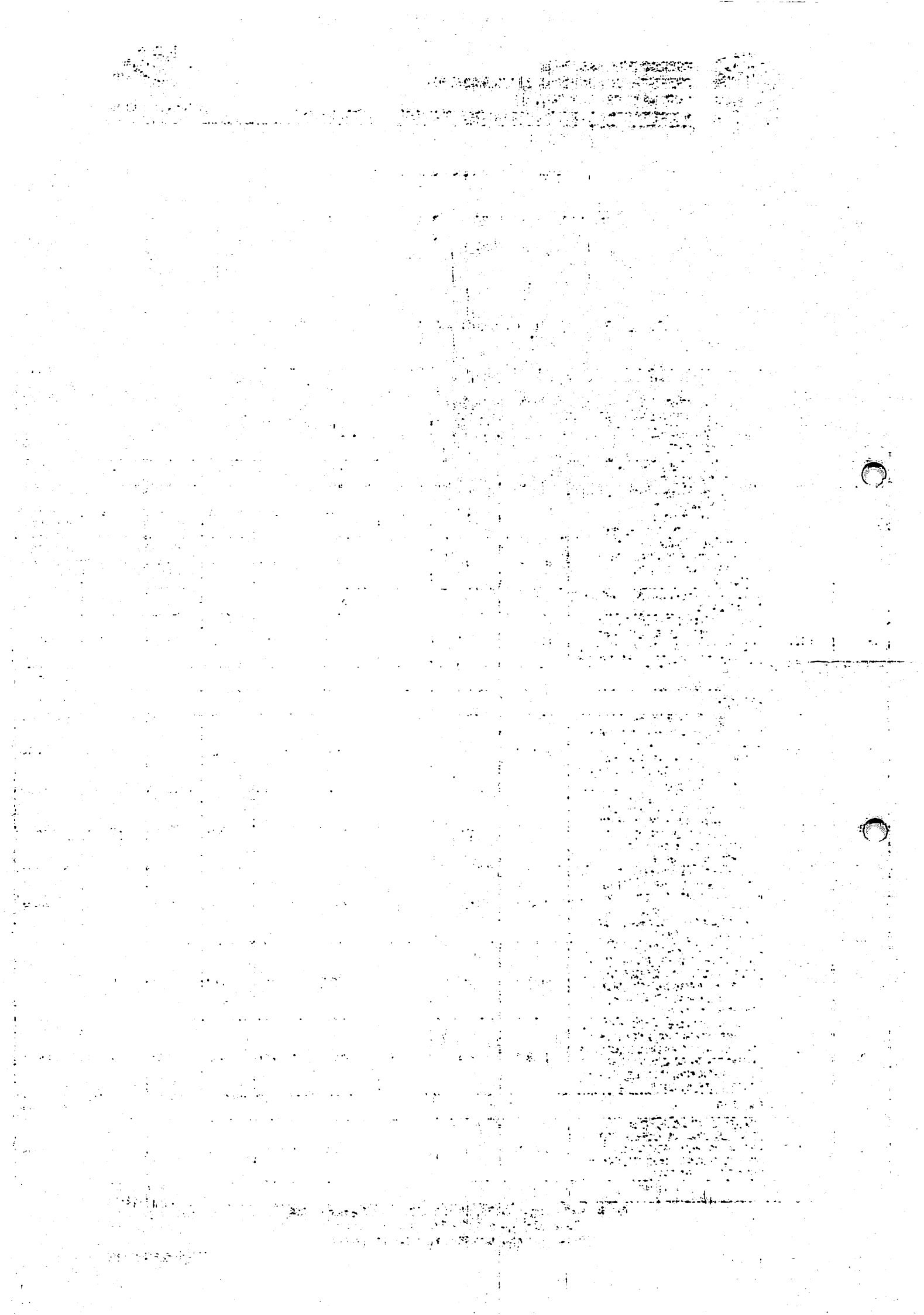



## EDITAL DE LICITAÇÃO

### TOMADA DE PREÇOS Nº 005/2020 ANEXO XIV

#### “PROJETO BÁSICO ”

#### PLANILHA ORÇAMENTÁRIA – CUSTO DIRETO

ITEM	CÓDIGO	DESCRIÇÃO	FONTE	UNIDADE	QTD	CUSTO DIRETO (R\$)				PREÇO UNITÁRIO (R\$)	PREÇO TOTAL (R\$)
						MÃO DE OBRA	MATERIAL	EQUIPAMENTO	OUTROS		
<b>1</b>	<b>SERVIÇOS PRELIMINARES</b>										<b>18.547,23</b>
	74209/001	PLACA DE OBRA EM CHAPA DE AÇO GALVANIZADO	SINAPI	M2	6,00	31,50	258,35	0,00	2,73	292,58	1.755,48
1.2	78472	SERVICOS TOPOGRAFICOS PARA PAVIMENTACAO, INCLUSIVE NOTA DE SERVICOS, ACOMPANHAMENTO E GREIDE	SINAPI	M2	10.731,00	0,24	0,06	0,00	0,02	0,32	3.433,92
1.3	41598	ENTRADA PROVISORIA DE ENERGIA ELETRICA AEREA TRIFASICA 40A EM POSTE MADEIRA	SINAPI	UN	1,00	177,72	1.186,49	0,00	14,37	1.378,58	1.378,58
1.4	C1622	LIGAÇÃO PROVISÓRIA DE ÁGUA E SANITÁRIO	SEINFRA	UN	1,00	593,27	1.714,58	0,00	0,00	2.307,85	2.307,85
1.5	93584	EXECUÇÃO DE DEPÓSITO EM CANTEIRO DE OBRA EM CHAPA DE MADEIRA COMPENSADA, NÃO INCLUSO MOBILIÁRIO. AF_04/2016	SINAPI	M2	18,00	95,18	434,91	0,07	7,14	537,30	9.671,40
<b>2</b>	<b>PALCO</b>										<b>429.283,89</b>
<b>2.1</b>	<b>INFRAESTRUTURA</b>										<b>132.048,60</b>
2.1.1	95957	ESTACA - (COMPOSIÇÃO REPRESENTATIVA) EXECUÇÃO DE ESTRUTURAS DE CONCRETO ARMADO, PARA EDIFICAÇÃO INSTITUCIONAL TÉRREA, FCK = 25 MPA. AF_01/2017	SINAPI	M3	21,50	436,70	1.320,14	0,00	175,39	1.932,23	41.542,95
	95957	BLOCO - (COMPOSIÇÃO REPRESENTATIVA) EXECUÇÃO DE ESTRUTURAS DE CONCRETO ARMADO, PARA EDIFICAÇÃO INSTITUCIONAL TÉRREA, FCK = 25 MPA. AF_01/2017	SINAPI	M3	34,88	436,70	1.320,14	0,00	175,39	1.932,23	67.396,18
2.1.3	95957	SAPATAS - (COMPOSIÇÃO REPRESENTATIVA) EXECUÇÃO DE ESTRUTURAS DE CONCRETO ARMADO, PARA EDIFICAÇÃO INSTITUCIONAL TÉRREA, FCK = 25 MPA. AF_01/2017	SINAPI	M3	3,93	436,70	1.320,14	0,00	175,39	1.932,23	7.593,66
2.1.4	95957	ARRANQUE - (COMPOSIÇÃO REPRESENTATIVA) EXECUÇÃO DE ESTRUTURAS DE CONCRETO ARMADO, PARA EDIFICAÇÃO INSTITUCIONAL TÉRREA, FCK = 25 MPA. AF_01/2017	SINAPI	M3	1,26	436,70	1.320,14	0,00	175,39	1.932,23	2.434,61
2.1.5	95957	VIGA BALDRAME - (COMPOSIÇÃO REPRESENTATIVA) EXECUÇÃO DE ESTRUTURAS DE CONCRETO ARMADO, PARA EDIFICAÇÃO INSTITUCIONAL TÉRREA, FCK = 25 MPA. AF_01/2017	SINAPI	M3	6,77	436,70	1.320,14	0,00	175,39	1.932,23	13.081,20
<b>2.2</b>	<b>MESOESTRUTURA</b>										<b>195.480,89</b>
2.2.1	95957	PILAR C - EXECUÇÃO DE ESTRUTURAS DE CONCRETO ARMADO, PARA EDIFICAÇÃO INSTITUCIONAL TÉRREA, FCK = 25 MPA. AF_01/2017	SINAPI	M3	48,54	436,70	1.320,14	0,00	175,39	1.932,23	93.790,44

Year	1950	1951	1952	1953	1954	1955	1956	1957	1958	1959	1960
1											
2											
3											
4											
5											
6											
7											
8											
9											
10											
11											
12											
13											
14											
15											
16											
17											
18											
19											
20											
21											
22											
23											
24											
25											
26											
27											
28											
29											
30											
31											
32											
33											
34											
35											
36											
37											
38											
39											
40											
41											
42											
43											
44											
45											
46											
47											
48											
49											
50											
51											
52											
53											
54											
55											
56											
57											
58											
59											
60											
61											
62											
63											
64											
65											
66											
67											
68											
69											
70											
71											
72											
73											
74											
75											
76											
77											
78											
79											
80											
81											
82											
83											
84											
85											
86											
87											
88											
89											
90											
91											
92											
93											
94											
95											
96											
97											
98											
99											
100											



2.2.2	95957	PILAR P (COMPOSIÇÃO REPRESENTATIVA) EXECUÇÃO DE ESTRUTURAS DE CONCRETO ARMADO, PARA EDIFICAÇÃO INSTITUCIONAL TÉRREA, FCK = 25 MPA. AF_01/2017	SINAPI	M3	1,44	436,70	1.320,14	0,00	175,39	1.932,23	2.782,41
2.2.3	95957	VIGA - (COMPOSIÇÃO REPRESENTATIVA) EXECUÇÃO DE ESTRUTURAS DE CONCRETO ARMADO, PARA EDIFICAÇÃO INSTITUCIONAL TÉRREA, FCK = 25 MPA. AF_01/2017	SINAPI	M3	8,57	436,70	1.320,14	0,00	175,39	1.932,23	16.559,21
2.2.4	95957	LAJE PALCO - (COMPOSIÇÃO REPRESENTATIVA) EXECUÇÃO DE ESTRUTURAS DE CONCRETO ARMADO, PARA EDIFICAÇÃO INSTITUCIONAL TÉRREA, FCK = 25 MPA. AF_01/2017	SINAPI	M3	40,32	436,70	1.320,14	0,00	175,39	1.932,23	77.907,51
2.2.5	88485	APLICAÇÃO DE FUNDO SELADOR ACRÍLICO EM PAREDES, UMA DEMÃO. AF_06/2014	SINAPI	M2	355,24	0,62	0,88	0,00	0,04	1,54	562,47
2.2.6	88489	APLICAÇÃO MANUAL DE PINTURA COM TINTA LÁTEX ACRÍLICA EM PAREDES, DUAS DEMÃOS. AF_06/2014	SINAPI	M2	365,24	3,03	7,36	0,00	0,23	10,62	3.878,85
<b>2.3</b>	<b>SUPERESTRUTURA</b>										<b>93.388,65</b>
2.3.1	95957	LAGE - (COMPOSIÇÃO REPRESENTATIVA) EXECUÇÃO DE ESTRUTURAS DE CONCRETO ARMADO, PARA EDIFICAÇÃO INSTITUCIONAL TÉRREA, FCK = 25 MPA. AF_01/2017	SINAPI	M3	40,01	436,70	1.320,14	0,00	175,39	1.932,23	77.308,52
2.3.2	74033/001	IMPERMEABILIZAÇÃO DE SUPERFÍCIE COM GEOMEMBRANA (MANTA TERMOPLÁSTICA LISA) TIPO PEAD, E=2MM.	SINAPI	M2	285,84	4,41	37,72	0,00	0,35	42,48	12.142,48
2.3.3	88485	APLICAÇÃO DE FUNDO SELADOR ACRÍLICO EM PAREDES, UMA DEMÃO. AF_06/2014	SINAPI	M2	295,62	0,62	0,88	0,00	0,04	1,54	455,25
2.3.4	88488	APLICAÇÃO MANUAL DE PINTURA COM TINTA LÁTEX ACRÍLICA EM TETO, DUAS DEMÃOS. AF_06/2014	SINAPI	M2	295,62	3,95	7,54	0,00	0,29	11,78	3.482,40
<b>2.4</b>	<b>ALVENARIA</b>										<b>8.365,75</b>
2.4.1	87520	ALVENARIA DE VEDAÇÃO DE BLOCOS CERÂMICOS FURADOS NA HORIZONTAL DE 9X19X19CM (ESPESSURA 9CM) DE PAREDES COM ÁREA LÍQUIDA MAIOR OU IGUAL A 6M² COM VÃOS E ARGAMASSA DE ASSENTAMENTO COM PREPARO MANUAL. AF_06/2014	SINAPI	M2	96,00	28,12	19,09	0,00	2,17	49,38	4.740,48
2.4.2	87878	CHAPISCO APLICADO EM ALVENARIAS E ESTRUTURAS DE CONCRETO INTERNAS, COM COLHER DE PEDREIRO. ARGAMASSA TRAÇO 1:3 COM PREPARO MANUAL. AF_06/2014	SINAPI	M2	96,00	1,39	1,32	0,00	0,10	2,81	269,76
2.4.3	87530	REBOCO - MASSA ÚNICA, PARA RECEBIMENTO DE PINTURA, EM ARGAMASSA TRAÇO 1:2:8, PREPARO MANUAL, APLICADA MANUALMENTE EM FACES INTERNAS DE PAREDES, ESPESSURA DE 20MM, COM EXECUÇÃO DE TALISCAS. AF_06/2014	SINAPI	M2	96,00	11,45	10,91	0,00	0,95	23,31	2.237,76
2.4.4	00004056	MASSA ACRÍLICA PARA PAREDES INTERIOR/EXTERIOR	SINAPI	GL	5,33	0,00	18,43	0,00	0,00	18,43	98,23
2.4.5	88489	APLICAÇÃO MANUAL DE PINTURA COM TINTA LÁTEX ACRÍLICA EM PAREDES, DUAS DEMÃOS. AF_06/2014	SINAPI	M2	96,00	3,03	7,36	0,00	0,23	10,62	1.019,52
<b>3</b>	<b>BARES</b>										<b>204.033,40</b>
<b>3.1</b>	<b>INFRAESTRUTURA</b>										<b>12.344,12</b>

[The main body of the document contains several paragraphs of text that are extremely faint and illegible due to the quality of the scan. The text appears to be organized into sections, possibly separated by horizontal lines, but the specific content cannot be discerned.]



3.1.1	95957	BLOCO FUNDAÇÃO - (COMPOSIÇÃO REPRESENTATIVA) EXECUÇÃO DE ESTRUTURAS DE CONCRETO ARMADO, PARA EDIFICAÇÃO INSTITUCIONAL TÉRREA, FCK = 25 MPA. AF_01/2017	SINAPI	M3	2,63	436,70	1.320,14	0,00	175,39	1.932,23	5.081,76
3.1.2	95957	ARRANQUE - (COMPOSIÇÃO REPRESENTATIVA) EXECUÇÃO DE ESTRUTURAS DE CONCRETO ARMADO, PARA EDIFICAÇÃO INSTITUCIONAL TÉRREA, FCK = 25 MPA. AF_01/2017	SINAPI	M3	0,72	436,70	1.320,14	0,00	175,39	1.932,23	1.391,21
3.1.3	95957	VIGA INFERIOR - (COMPOSIÇÃO REPRESENTATIVA) EXECUÇÃO DE ESTRUTURAS DE CONCRETO ARMADO, PARA EDIFICAÇÃO INSTITUCIONAL TÉRREA, FCK = 25 MPA. AF_01/2017	SINAPI	M3	2,93	436,70	1.320,14	0,00	175,39	1.932,23	5.661,43
3.1.4	74106/001	IMPERMEABILIZAÇÃO DE ESTRUTURAS ENTERRADAS, COM TINTA ASFALTICA, DUAS DEMAO S.	SINAPI	M2	26,75	3,65	3,84	0,00	0,35	7,84	209,72
<b>MESOESTRUTURA</b>											<b>4.173,62</b>
3.2.1	95957	PILAR - (COMPOSIÇÃO REPRESENTATIVA) EXECUÇÃO DE ESTRUTURAS DE CONCRETO ARMADO, PARA EDIFICAÇÃO INSTITUCIONAL TÉRREA, FCK = 25 MPA. AF_01/2017	SINAPI	M3	2,16	436,70	1.320,14	0,00	175,39	1.932,23	4.173,62
<b>3.3</b>	<b>SUPERESTRUTURA</b>										<b>84.061,12</b>
3.3.1	95957	VIGA SUPERIOR - (COMPOSIÇÃO REPRESENTATIVA) EXECUÇÃO DE ESTRUTURAS DE CONCRETO ARMADO, PARA EDIFICAÇÃO INSTITUCIONAL TÉRREA, FCK = 25 MPA. AF_01/2017	SINAPI	M3	7,82	436,70	1.320,14	0,00	175,39	1.932,23	15.110,04
3.3.2	95957	LAJE - (COMPOSIÇÃO REPRESENTATIVA) EXECUÇÃO DE ESTRUTURAS DE CONCRETO ARMADO, PARA EDIFICAÇÃO INSTITUCIONAL TÉRREA, FCK = 25 MPA. AF_01/2017	SINAPI	M3	25,99	436,70	1.320,14	0,00	175,39	1.932,23	50.218,66
3.3.3	87878	CHAPISCO APLICADO EM ALVENARIAS E ESTRUTURAS DE CONCRETO INTERNAS, COM COLHER DE PEDREIRO. ARGAMASSA TRAÇO 1:3 COM PREPARO MANUAL. AF_06/2014	SINAPI	M2	196,60	1,39	1,32	0,00	0,10	2,81	552,45
3.3.4	87530	REBOCO - MASSA ÚNICA, PARA RECEBIMENTO DE PINTURA, EM ARGAMASSA TRAÇO 1:2:8 PREPARO MANUAL, APLICADA MANUALMENTE EM FACES INTERNAS DE PAREDES, ESPESSURA DE 20MM, COM EXECUÇÃO DE TALISCAS. AF_06/2014	SINAPI	M2	196,60	11,45	10,91	0,00	0,95	23,31	4.582,75
3.3.5	00004056	MASSA ACRILICA PARA PAREDES INTERIOR/EXTERIOR	SINAPI	GL	196,60	0,00	18,43	0,00	0,00	18,43	3.623,34
3.3.6	88489	APLICAÇÃO MANUAL DE PINTURA COM TINTA LÁTEX ACRÍLICA EM PAREDES, DUAS DEMÃO S. AF_06/2014	SINAPI	M2	196,60	3,03	7,36	0,00	0,23	10,62	2.087,89
3.3.7	74033/001	IMPERMEABILIZAÇÃO DE SUPERFÍCIE COM GEOMEMBRANA (MANTA TERMOPLÁSTICA LISA) TIPO PEAD, E=2MM.	SINAPI	M2	185,64	4,41	37,72	0,00	0,35	42,48	7.885,99
<b>3.4</b>	<b>ALVENARIA</b>										<b>26.856,26</b>
3.4.1	87520	ALVENARIA DE VEDAÇÃO DE BLOCOS CERÂMICOS FURADOS NA HORIZONTAL DE 9X19X19CM (ESPESSURA 9CM) DE PAREDES COM ÁREA LÍQUIDA MAIOR OU IGUAL A 6M² COM VÃOS E ARGAMASSA DE ASSENTAMENTO	SINAPI	M2	235,16	28,12	19,09	0,00	2,17	49,38	11.612,20



		COM PREPARO MANUAL. AF_06/2014										
3.4.2	87878	CHAPISCO APLICADO EM ALVENARIAS E ESTRUTURAS DE CONCRETO INTERNAS. COM COLHER DE PEDREIRO. ARGAMASSA TRAÇO 1:3 COM PREPARO MANUAL. AF_06/2014	SINAPI	M2	470,32	1,39	1,32	0,00	0,10	2,81	1.321,60	
3.4.3	87530	REBOCO - MASSA ÚNICA, PARA RECEBIMENTO DE PINTURA, EM ARGAMASSA TRAÇO 1:2:8, PREPARO MANUAL, APLICADA MANUALMENTE EM FACES INTERNAS DE PAREDES, ESPESSURA DE 20MM, COM EXECUÇÃO DE TALISCAS. AF_06/2014	SINAPI	M2	412,88	11,45	10,91	0,00	0,95	23,31	9.624,23	
	87528	EMBOÇO, PARA RECEBIMENTO DE CERÂMICA, EM ARGAMASSA TRAÇO 1:2:8, PREPARO MANUAL, APLICADO MANUALMENTE EM FACES INTERNAS DE PAREDES, PARA AMBIENTE COM ÁREA MENOR QUE 5M2, ESPESSURA DE 20MM, COM EXECUÇÃO DE TALISCAS. AF_06/2014	SINAPI	M2	57,44	13,23	11,13	0,00	1,08	25,44	1.461,27	
3.4.5	87267	REVESTIMENTO CERÂMICO PARA PAREDES INTERNAS COM PLACAS TIPO ESMALTADA EXTRA DE DIMENSÕES 10X10 CM APLICADAS EM AMBIENTES DE ÁREA MAIOR QUE 5 M² A MEIA ALTURA DAS PAREDES. AF_06/2014	SINAPI	M2	19,32	14,60	33,83	0,00	0,96	49,39	954,21	
3.4.6	87267	REVESTIMENTO CERÂMICO PARA PAREDES INTERNAS COM PLACAS TIPO ESMALTADA EXTRA DE DIMENSÕES 20X20 CM APLICADAS EM AMBIENTES DE ÁREA MAIOR QUE 5 M² A MEIA ALTURA DAS PAREDES. AF_06/2014	SINAPI	M2	38,12	14,60	33,83	0,00	0,96	49,39	1.882,75	
<b>3.5</b>	<b>ELÉTRICA</b>										<b>9.299,80</b>	
3.5.1	S00338	Quadro de medição bifásica (de 6 a 10 kva) com caixa em noril	ORSE	un	4,00	105,12	219,33	0,00	5,63	330,08	1.320,32	
2	74131/001	QUADRO DE DISTRIBUIÇÃO DE ENERGIA DE EMBUTIR, EM CHAPA METÁLICA, PARA 3 DISJUNTORES TERMOMAGNÉTICOS MONOPOLARES SEM BARRAMENTO FORNECIMENTO E INSTALAÇÃO	SINAPI	UN	4,00	22,30	29,84	0,00	1,80	53,94	215,76	
3.5.3	93145	PONTO DE ILUMINAÇÃO E TOMADA, RESIDENCIAL, INCLUINDO INTERRUPTOR SIMPLES E TOMADA 10A/250V, CAIXA ELÉTRICA, ELETRODUTO, CABO, RASGO, QUEBRA E CHUMBAMENTO (EXCLUINDO LUMINÁRIA E LÂMPADA). AF_01/2016	SINAPI	UN	48,00	62,92	59,05	0,00	4,73	126,70	6.081,60	
3.5.4	92023	INTERRUPTOR SIMPLES (1 MÓDULO) COM 1 TOMADA DE EMBUTIR 2P+T 10 A, INCLUINDO SUPORTE E PLACA - FORNECIMENTO E INSTALAÇÃO. AF_12/2015	SINAPI	UN	4,00	12,15	16,64	0,00	0,96	29,75	119,00	
3.5.5	92027	INTERRUPTOR SIMPLES (2 MÓDULOS) COM 1 TOMADA DE EMBUTIR 2P+T 10 A, INCLUINDO SUPORTE E PLACA - FORNECIMENTO E INSTALAÇÃO. AF_12/2015	SINAPI	UN	4,00	15,83	22,55	0,00	1,25	39,63	158,52	
3.5.6	97589	LUMINÁRIA TIPO PLAFON EM PLÁSTICO, DE SOBREPOR, COM 1	SINAPI	UN	20,00	9,05	16,17	0,00	0,69	25,91	518,20	

10/10/10

THE UNIVERSITY OF CHICAGO

DEPARTMENT OF CHEMISTRY

DATE	DESCRIPTION	AMOUNT	BALANCE
10/10/10	...	...	...
10/11/10	...	...	...
10/12/10	...	...	...
10/13/10	...	...	...
10/14/10	...	...	...
10/15/10	...	...	...
10/16/10	...	...	...
10/17/10	...	...	...
10/18/10	...	...	...
10/19/10	...	...	...
10/20/10	...	...	...
10/21/10	...	...	...
10/22/10	...	...	...
10/23/10	...	...	...
10/24/10	...	...	...
10/25/10	...	...	...
10/26/10	...	...	...
10/27/10	...	...	...
10/28/10	...	...	...
10/29/10	...	...	...
10/30/10	...	...	...
10/31/10	...	...	...

TOTAL ...





		LÂMPADA DE 15 W, - FORNECIMENTO E INSTALAÇÃO. AF_11/2017										
3.5.7	92009	TOMADA BAIXA DE EMBUTIR (2 MÓDULOS), 2P+T 20 A, INCLUINDO SUPORTE E PLACA - FORNECIMENTO E INSTALAÇÃO. AF_12/2015	SINAPI	UN	12,00	10,74	20,65	0,00	0,84	32,23	386,76	
3.5.8	92004	TOMADA MÉDIA DE EMBUTIR (2 MÓDULOS), 2P+T 10 A, INCLUINDO SUPORTE E PLACA - FORNECIMENTO E INSTALAÇÃO AF_12/2015	SINAPI	UN	12,00	13,99	17,65	0,00	1,10	32,74	392,88	
3.5.9	91993	TOMADA ALTA DE EMBUTIR (1 MÓDULO), 2P+T 20 A, INCLUINDO SUPORTE E PLACA - FORNECIMENTO E INSTALAÇÃO. AF_12/2015	SINAPI	UN	4,00	12,68	13,01	0,00	1,00	26,69	106,76	
<b>3.6</b>	<b>PINTURA</b>										<b>4.807,57</b>	
3.6.1	00004056	MASSA ACRILICA PARA PAREDES INTERIOR/EXTERIOR	SINAPI	GL	22,94	0,00	18,43	0,00	0,00	18,43	422,78	
	88489	APLICAÇÃO MANUAL DE PINTURA COM TINTA LÁTEX ACRÍLICA EM PAREDES, DUAS DEMÃOS. AF_06/2014	SINAPI	M2	412,88	3,03	7,36	0,00	0,23	10,62	4.384,79	
<b>3.7</b>	<b>PISO</b>										<b>17.032,10</b>	
3.7.1	87692	CONTRAPISO EM ARGAMASSA TRAÇO 1:4 (CIMENTO E AREIA), PREPARO MANUAL, APLICADO EM ÁREAS SECAS, ESPESSURA 5CM. AF_06/2014	SINAPI	M2	150,68	12,22	18,36	0,00	1,07	31,65	4.769,02	
3.7.2	170031	REGULARIZAÇÃO DE PISO ARGAMASSA 1:3-CIMENTO/AREIA	SBC	M2	150,68	22,15	11,44	0,00	0,00	33,59	5.061,34	
3.7.3	87246	REVESTIMENTO CERÂMICO PARA PISO COM PLACAS TIPO ESMALTADA EXTRA DE DIMENSÕES 35X35 CM APLICADA EM AMBIENTES DE ÁREA MENOR QUE 5 M2. AF_06/2014	SINAPI	M2	150,68	12,63	33,20	0,00	0,81	46,64	7.027,72	
3.7.4	00020232	SOLEIRA EM GRANITO, POLIDO, TIPO ANDORINHA/ QUARTZ/ CASTELO/ CORUMBA OU OUTROS EQUIVALENTES DA REGIAO L= *15* CM, E= *2,0* CM	SINAPI	M	2,80	0,00	62,15	0,00	0,00	62,15	174,02	
<b>3.8</b>	<b>ESQUADRIA</b>										<b>4.005,12</b>	
3.8.1	90822	PORTA DE MADEIRA PARA PINTURA, SEMI-OCA (LEVE OU MÉDIA), 60X210CM, ESPESSURA DE 3,5CM, INCLUSO DOBRADIÇAS - FORNECIMENTO E INSTALAÇÃO. AF_12/2019	SINAPI	UN	8,00	24,88	312,90	0,00	2,07	339,85	2.718,80	
3.8.2	00034377	JANELA BASCULANTE EM ALUMINIO, 80 X 60 CM (A X L), ACABAMENTO ACET OU BRILHANTE, BATENTE/REQUADRO DE 3 A 14 CM, COM VIDRO, SEM GUARNICAO/ALIZAR	SINAPI	UN	4,00	0,00	137,06	0,00	0,00	137,06	548,24	
3.8.3	00034379	JANELA BASCULANTE EM ALUMINIO, 100 X 100-CM (A X L), ACABAMENTO ACET OU BRILHANTE, BATENTE/REQUADRO DE 3 A 14 CM, COM VIDRO, SEM GUARNICAO/ALIZAR	SINAPI	UN	4,00	0,00	184,52	0,00	0,00	184,52	738,08	
<b>3.9</b>	<b>HIDROSSANITÁRIO</b>										<b>41.453,69</b>	
3.9.1	052762	PONTO DE AGUA FRIA EM TUBO PVC SOLDAVEL PARA LAVATORIO	SBC	UN	4,00	28,38	19,61	0,00	0,00	47,99	191,96	
3.9.2	052065	PONTO DE AGUA FRIA EM TUBO PVC SOLDAVEL DESCARGA	SBC	UN	4,00	27,53	19,60	0,00	0,00	47,13	188,52	
3.9.3	00001747	CUBA ACO INOX (AISI 304) DE EMBUTIR COM VALVULA DE 3 1/2 ", DE *56 X 33 X 12* CM	SINAPI	UN	4,00	0,00	142,78	0,00	0,00	142,78	571,12	
3.9.4	00010425	LAVATORIO LOUCA BRANCA SUSPENSO *40 X 30* CM	SINAPI	UN	4,00	0,00	71,98	0,00	0,00	71,98	287,92	





3.9.5	00013415	TORNEIRA CROMADA DE MESA PARA LAVATORIO, PADRAO POPULAR, 1/2 " OU 3/4 " (REF 1193)	SINAPI	UN	4,00	0,00	41,95	0,00	0,00	41,95	167,80
3.9.6	00011795	GRANITO PARA BANCADA, POLIDO, TIPO ANDORINHA/ QUARTZ/ CASTELO/ CORUMBA OU OUTROS EQUIVALENTES DA REGIAO, E= *2.5* CM	SINAPI	M2	20,68	0,00	445,28	0,00	0,00	445,28	9.208,39
3.9.7	053027	PONTO ESGOTO SANITARIO PRIMARIO PVC (VASO)	SBC	UN	4,00	163,33	173,43	0,00	0,01	336,77	1.347,08
3.9.8	053171	PONTO ESGOTO PRIMARIO PVC	SBC	UN	4,00	71,07	38,09	0,00	0,00	109,16	436,64
3.9.9	86931	VASO SANITARIO SIFONADO COM CAIXA ACOPLADA LOUCA BRANCA, INCLUSO ENGATE FLEXIVEL EM PLASTICO BRANCO, 1/2 X 40CM - FORNECIMENTO E INSTALACAO. AF 12/2013	SINAPI	UN	4,00	16,48	340,75	0,00	1,26	358,49	1.433,96
3.9.10	00039364	FOSSA SEPTICA, SEM FILTRO, PARA 40 A 52 CONTRIBUINTES, CILINDRICA, COM TAMPA, EM POLIETILENO DE ALTA DENSIDADE (PEAD), CAPACIDADE APROXIMADA DE 10000 LITROS (NBR 7229)	SINAPI	UN	2,00	0,00	8.235,03	0,00	0,00	8.235,03	16.470,06
3.9.11	98080	SUMIDOURO RETANGULAR, EM ALVENARIA COM TIJOLOS CERAMICOS MACICOS, DIMENSÕES INTERNAS: 1,6 X 3,4 X 3,0 M, ÁREA DE INFILTRAÇÃO: 32,9 M² (PARA 13 CONTRIBUINTES). AF 05/2018	SINAPI	UN	2,00	2.357,31	2.905,51	52,35	259,95	5.575,12	11.150,24
<b>4</b>	<b>TORRE ILUMINAÇÃO</b>										<b>80.308,33</b>
<b>4.1</b>	<b>INFRAESTRUTURA</b>										<b>16.462,60</b>
4.1.1	95957	ESTACA - (COMPOSIÇÃO REPRESENTATIVA) EXECUÇÃO DE ESTRUTURAS DE CONCRETO ARMADO, PARA EDIFICAÇÃO INSTITUCIONAL TÉRREA, FCK = 25 MPA. AF 01/2017	SINAPI	M3	4,20	436,70	1.320,14	0,00	175,39	1.932,23	8.115,37
4.1.2	95957	BLOCO - (COMPOSIÇÃO REPRESENTATIVA) EXECUÇÃO DE ESTRUTURAS DE CONCRETO ARMADO, PARA EDIFICAÇÃO INSTITUCIONAL TÉRREA, FCK = 25 MPA. AF 01/2017	SINAPI	M3	4,32	436,70	1.320,14	0,00	175,39	1.932,23	8.347,23
<b>4.2</b>	<b>MESOESTRUTURA</b>										<b>63.280,53</b>
4.2.1	95957	PILAR - (COMPOSIÇÃO REPRESENTATIVA) EXECUÇÃO DE ESTRUTURAS DE CONCRETO ARMADO, PARA EDIFICAÇÃO INSTITUCIONAL TÉRREA, FCK = 25 MPA. AF 01/2017	SINAPI	M3	32,75	436,70	1.320,14	0,00	175,39	1.932,23	63.280,53
<b>4.3</b>	<b>PINTURA</b>										<b>565,20</b>
4.3.1	88485	APLICAÇÃO DE FUNDO SELADOR ACRÍLICO EM PAREDES, UMA DEMÃO. AF 06/2014	SINAPI	M2	46,48	0,62	0,88	0,00	0,04	1,54	71,58
4.3.2	88489	APLICAÇÃO MANUAL DE PINTURA COM TINTA LÁTEX ACRÍLICO EM PAREDES, DUAS DEMÃOS. AF 06/2014	SINAPI	M2	46,48	3,03	7,36	0,00	0,23	10,62	493,62
<b>5</b>	<b>PAVIMENTAÇÃO</b>										<b>592.682,10</b>
5.1	87692	CONTRAPISO EM ARGAMASSA TRAÇO 1:4 (CIMENTO E AREIA), PREPARO MANUAL, APLICADO EM ÁREAS SECAS, ESPESSURA 5CM. AF 06/2014	SINAPI	M2	8.705,20	12,22	18,36	0,00	1,07	31,65	275.519,58
5.2	98679	PISO CIMENTADO, TRAÇO 1:3 (CIMENTO E AREIA), ACABAMENTO LISO, ESPESSURA 2,0 CM, PREPARO MECÂNICO DA ARGAMASSA. AF 06/2018	SINAPI	M2	8.705,20	7,79	13,02	0,03	0,60	21,44	186.639,49
5.3	00003671	JUNTA PLÁSTICA DE DILATAÇÃO PARA PISOS, COR CINZA, 17 X 3	SINAPI	M	6.723,00	0,00	0,88	0,00	0,00	0,88	5.916,24

1950

[The main body of the document contains several paragraphs of text that are extremely faint and illegible due to the quality of the scan. The text appears to be organized into a list or series of entries, but the specific details cannot be discerned.]



		MM (ALTURA X ESPESSURA)									
5.4	74245/001	PINTURA ACRILICA EM PISO CIMENTADO DUAS DEMAOS	SINAPI	M2	8.705,20	6,78	3,60	0,00	0,54	10,92	95.060,78
5.5	00003324	GRAMA BATATAIS EM PLACAS, SEM PLANTIO	SINAPI	M2	706,63	0,00	7,14	0,00	0,00	7,14	5.045,34
5.6	98504	PLANTIO DE GRAMA EM PLACAS. AF. 05/2018	SINAPI	M2	706,63	1,90	7,42	0,00	0,17	9,49	6.705,92
5.7	00001292	PISO EM CERAMICA MADEIRADA, PEI MAIOR OU IGUAL A 4, FORMATO MAIOR QUE 2025 CM2	SINAPI	M2	335,75	0,00	53,00	0,00	0,00	53,00	17.794,75
<b>6</b>	<b>MOBILIÁRIO</b>										<b>14.139,32</b>
6.1	93358	ESCAVAÇÃO MANUAL DE VALA COM PROFUNDIDADE MENOR OU IGUAL A 1,30 M. AF. 03/2016	SINAPI	M3	6,89	36,07	5,54	0,00	3,56	45,17	311,22
6.2	73361	CONCRETO CICLOPICO FCK=10MPA 30% PEDRA DE MAO INCLUSIVE LANCAMENTO	SINAPI	M3	6,89	115,95	170,26	0,54	10,81	297,56	2.050,19
	87520	ALVENARIA DE VEDAÇÃO DE BLOCOS CERÂMICOS FURADOS NA HORIZONTAL DE 9X19X19CM (ESPESSURA 9CM) DE PAREDES COM ÁREA LÍQUIDA MAIOR OU IGUAL A 6M² COM VÃOS E ARGAMASSA DE ASSENTAMENTO COM PREPARO MANUAL. AF. 06/2014	SINAPI	M2	40,08	28,12	19,09	0,00	2,17	49,38	1.979,15
6.4	87878	CHAPISCO APLICADO EM ALVENARIAS E ESTRUTURAS DE CONCRETO INTERNAS, COM COLHER DE PEDREIRO. ARGAMASSA TRAÇO 1:3 COM PREPARO MANUAL. AF. 06/2014	SINAPI	M2	67,28	1,39	1,32	0,00	0,10	2,81	189,06
6.5	87267	REVESTIMENTO CERÂMICO PARA PAREDES COM PLACAS TIPO ESMALTADA EXTRA DE DIMENSÕES 10X10 CM APLICADAS EM AMBIENTES DE ÁREA MAIOR QUE 5 M² A MEIA ALTURA DAS PAREDES. AF. 06/2014	SINAPI	M2	51,40	14,60	33,83	0,00	0,96	49,39	2.538,65
6.6	00011795	GRANITO PARA BANCADA, POLIDO, TIPO ANDORINHA/ QUARTZ/ CASTELO/ CORUMBA OU OUTROS EQUIVALENTES DA REGIAO, E= *2,5* CM	SINAPI	M2	15,88	0,00	445,28	0,00	0,00	445,28	7.071,05
										<b>VALOR ORÇAMENTO:</b>	<b>1.338.994,27</b>
										<b>VALOR BDI TOTAL:</b>	<b>350.013,10</b>
										<b>VALOR TOTAL:</b>	<b>1.689.007,37</b>

[The main body of the document contains extremely faint and illegible text, likely a memorandum or report. The text is mostly obscured by noise and low contrast.]



EDITAL DE LICITAÇÃO  
TOMADA DE PREÇOS Nº 005/2020  
ANEXO XIV

“PROJETO BÁSICO ”

**CRONOGRAMA FÍSICO-FINANCEIRO**

CRONOGRAMA FÍSICO-FINANCEIRO						
<b>OBRA:</b>	REFORMA DA PRAÇA DE EVENTOS DE LIMA CAMPOS - MA.	DATA : 12/02/2020		BDI : 26.14%		
<b>LOCAL:</b>	RUA DOM PEDRO I, CENTRO, LIMA CAMPOS - MA	<b>FORTE</b>	<b>VERSÃO</b>	<b>HORA</b>	<b>MES</b>	<b>REF.</b>
<b>CLIENTE:</b>	PREFEITURA MUNICIPAL DE LIMA CAMPOS	ORSE	2019/11	113,34%	71,87%	01/2020
<b>UNIDADES:</b>	1.0UNIDADE	SBC	2020/02 - São Luis	113,85%	-	02/2020
<b>VALOR POR UNIDADE:</b>	R\$ 1.689.007,37	SEINFRA	026.1 COM DESONERAÇÃO	85,20%	-	12/2018
		SICRO	2016/11 COM DESONERAÇÃO	87,49%	-	03/2017
		SICRO	2019/07 COM DESONERAÇÃO	-	-	01/2020
		SINAPI	2019/12 COM DESONERAÇÃO	85,18%	48,85%	01/2020
		COMPOSIÇÕES PRÓPRIAS		-	-	

ITEM	DESCRIÇÃO	VALOR (R\$)	MÊS 1	MÊS 2	MÊS 3	MÊS 4	MÊS 5	MÊS 6	Total parcela
1	SERVIÇOS PRELIMINARES	18.547,23	100,00						100,00
			18.547,23						
2	PALCO	429.283,89	30,00	30,00	30,00	10,00			100,00
			128.785,17	128.785,17	128.785,17	42.928,38			
3	BARES	204.033,40	10,00	30,00	30,00	30,00			100,00
			20.403,34	61.210,02	61.210,02	61.210,02			
4	TORRE ILUMINAÇÃO	80.308,33				30,00	30,00	40,00	100,00
						24.092,50	24.092,50	32.123,33	
5	PAVIMENTAÇÃO	592.682,10			10,00	20,00	35,00	35,00	100,00
					59.268,21	118.536,42	207.438,74	207.438,73	
6	MOBILIÁRIO	14.139,32					50,00	50,00	100,00
							7.069,66	7.069,66	
7	Benefícios e Despesas Indiretas (BDI)	350.013,10	12,53	14,19	18,62	18,43	17,82	18,41	100,00
			43.856,64	49.666,86	65.172,44	64.507,41	62.372,33	64.437,42	
			211.592,38	239.662,05	314.435,84	311.274,73	300.973,23	311.069,14	
			1.689.007,37						1.689.007,37
			211.592,38	451.254,43	765.690,27	1.076.965,00	1.377.938,23	1.689.007,37	

UNIVERSITY OF CALIFORNIA  
LIBRARY

1968

1968

1968

1968

1968

1968

1968

1968

1968





**EDITAL DE LICITAÇÃO  
TOMADA DE PREÇOS Nº 005/2020  
ANEXO XIV**

**“PROJETO BÁSICO ”**

**ENCARGOS SOCIAIS**

COD	DESCRIÇÃO	HORA %	MES %
<b>A</b>	<b>GRUPO A</b>		
A1	INSS	20,0000	20,0000
A2	SESI	1,5000	1,5000
A3	SENAI	1,0000	1,0000
A4	INCRA	0,2000	0,2000
A5	SEBRAE	0,6000	0,6000
A6	Salário Educação	2,5000	2,5000
A7	Seguro Contra Acidentes de Trabalho	3,0000	3,0000
A8	FGTS	8,0000	8,0000
A9	SECONCI	0,0000	0,0000
	<b>TOTAL</b>	<b>36,8000</b>	<b>36,8000</b>
<b>B</b>	<b>GRUPO B</b>		
B1	Repouso Semanal Remunerado	17,8600	0,0000
B2	Feridos	3,9300	0,0000
B3	Auxílio - Enfermidade	0,8800	0,6900
B4	13º Salário	10,6600	8,3300
B5	Licença Paternidade	0,0700	0,0600
B6	Faltas Justificadas	0,7100	0,5600
B7	Dias de Chuvas	1,4200	0,0000
B8	Auxílio Acidente de Trabalho	0,1100	0,0900
B9	Férias Gozadas	12,5500	9,8200
B10	Salário Maternidade	0,0300	0,0300
	<b>TOTAL</b>	<b>48,2200</b>	<b>19,5800</b>
<b>C</b>	<b>GRUPO C</b>		
C1	Aviso Prévio Indenizado	3,8200	2,9900
C2	Aviso Prévio Trabalhado	0,0900	0,0700
C3	Férias Indenizadas	1,2900	1,0100
C4	Depósito Rescisão Sem Justa Causa	4,7200	3,7000
C5	Indenização Adicional	0,3200	0,2500
	<b>TOTAL</b>	<b>10,2400</b>	<b>8,0200</b>

[The main body of the document contains several paragraphs of text that are extremely faint and illegible due to the quality of the scan. The text appears to be a formal report or memorandum.]



D	GRUPO D		
D1	Reincidência de Grupo A sobre Grupo B	17,7400	7,2100
D2	Reincidência de Grupo A sobre Aviso Prévio Trabalhado e Reincidência do FGTS sobre Aviso Prévio Indenizado	0,3400	0,2600
<b>TOTAL</b>		<b>18,0800</b>	<b>7,4700</b>

**Horista = 113,34%**  
**Mensalista = 71,87%**

**A + B + C + D**

COD	DESCRIÇÃO	HORA %	MES %
<b>A</b>	<b>GRUPO A</b>		
A1	INSS	20,0000	20,0000
A2	SESI	1,5000	1,5000
A3	SENAI	1,0000	1,0000
A4	INCRA	0,2000	0,2000
A5	SEBRAE	0,6000	0,6000
A6	Salário Educação	2,5000	2,5000
A7	Seguro Contra Acidentes de Trabalho	3,0000	3,0000
A8	FGTS	8,0000	8,0000
A9	SECONCI	1,0000	1,0000
<b>TOTAL</b>		<b>37,8000</b>	<b>37,8000</b>

<b>B</b>	<b>GRUPO B</b>		
B1	Repouso Semanal Remunerado	17,8700	0,0000
B2	Feridos	3,9500	0,0000
B3	Auxílio - Enfermidade	0,8900	0,6900
B4	13º Salário	10,7300	8,3300
B5	Licença Paternidade	0,0700	0,0600
B6	Faltas Justificadas	0,7200	0,5600
B7	Dias de Chuvas	1,4600	0,0000
B8	Auxílio Acidente de Trabalho	0,1100	0,0900
B9	Férias Gozadas	7,4200	5,7600
B10	Salário Maternidade	0,0300	0,0300
<b>TOTAL</b>		<b>43,2500</b>	<b>15,5200</b>

<b>C</b>	<b>GRUPO C</b>		
C1	Aviso Prévio Indenizado	4,7200	3,6700
C2	Aviso Prévio Trabalhado	0,1100	0,0900
C3	Férias Indenizadas	5,8300	4,5300
C4	Depósito Rescisão Sem Justa Causa	4,9700	3,8600
C5	Indenização Adicional	0,4000	0,3100
<b>TOTAL</b>		<b>16,0300</b>	<b>12,4600</b>



D	GRUPO D		
D1	Reincidência de Grupo A sobre Grupo B	16,3500	5,8700
D2	Reincidência de Grupo A sobre Aviso Prévio Trabalhado e Reincidência do FGTS sobre Aviso Prévio Indenizado	0,4200	0,3300
<b>TOTAL</b>		<b>16,7700</b>	<b>6,2000</b>

**Horista = 113,85%**  
**Mensalista = 71,98%**

**A + B + C + D**

COD	DESCRIÇÃO	HORA %	MES %
<b>A</b>	<b>GRUPO A</b>		
A1	INSS	0,0000	0,0000
A2	SESI	1,5000	1,5000
A3	SENAI	1,0000	1,0000
A4	INCRA	0,2000	0,2000
A5	SEBRAE	0,6000	0,6000
A6	Salário Educação	2,5000	2,5000
A7	Seguro Contra Acidentes de Trabalho	3,0000	3,0000
A8	FGTS	8,0000	8,0000
<b>TOTAL</b>		<b>16,8000</b>	<b>16,8000</b>

<b>B</b>	<b>GRUPO B</b>		
B1	Descanso Semanal Remunerado	17,8500	0,0000
B2	Feridos	3,7100	0,0000
B3	Auxílio - Enfermidade	0,9200	0,7100
B4	13º Salário	10,8300	8,3300
B5	Licença Paternidade	0,0700	0,0600
B6	Faltas Justificadas	0,7200	0,5600
B7	Dias de Chuvas	1,5500	0,0000
B8	Auxílio Acidente de Trabalho	0,1100	0,0900
B9	Férias Gozadas	9,1800	7,0700
B10	Salário Maternidade	0,0300	0,0200
<b>TOTAL</b>		<b>44,9700</b>	<b>16,8400</b>

<b>C</b>	<b>GRUPO C</b>		
C1	Aviso Prévio Indenizado	5,6000	4,3100
C2	Aviso Prévio Trabalhado	0,1300	0,1000
C3	Férias Indenizadas	4,4000	3,3900
C4	Depósito Rescisão Sem Justa Causa	4,8100	3,7000
C5	Indenização Adicional	0,4700	0,3600
<b>TOTAL</b>		<b>15,4100</b>	<b>11,8600</b>

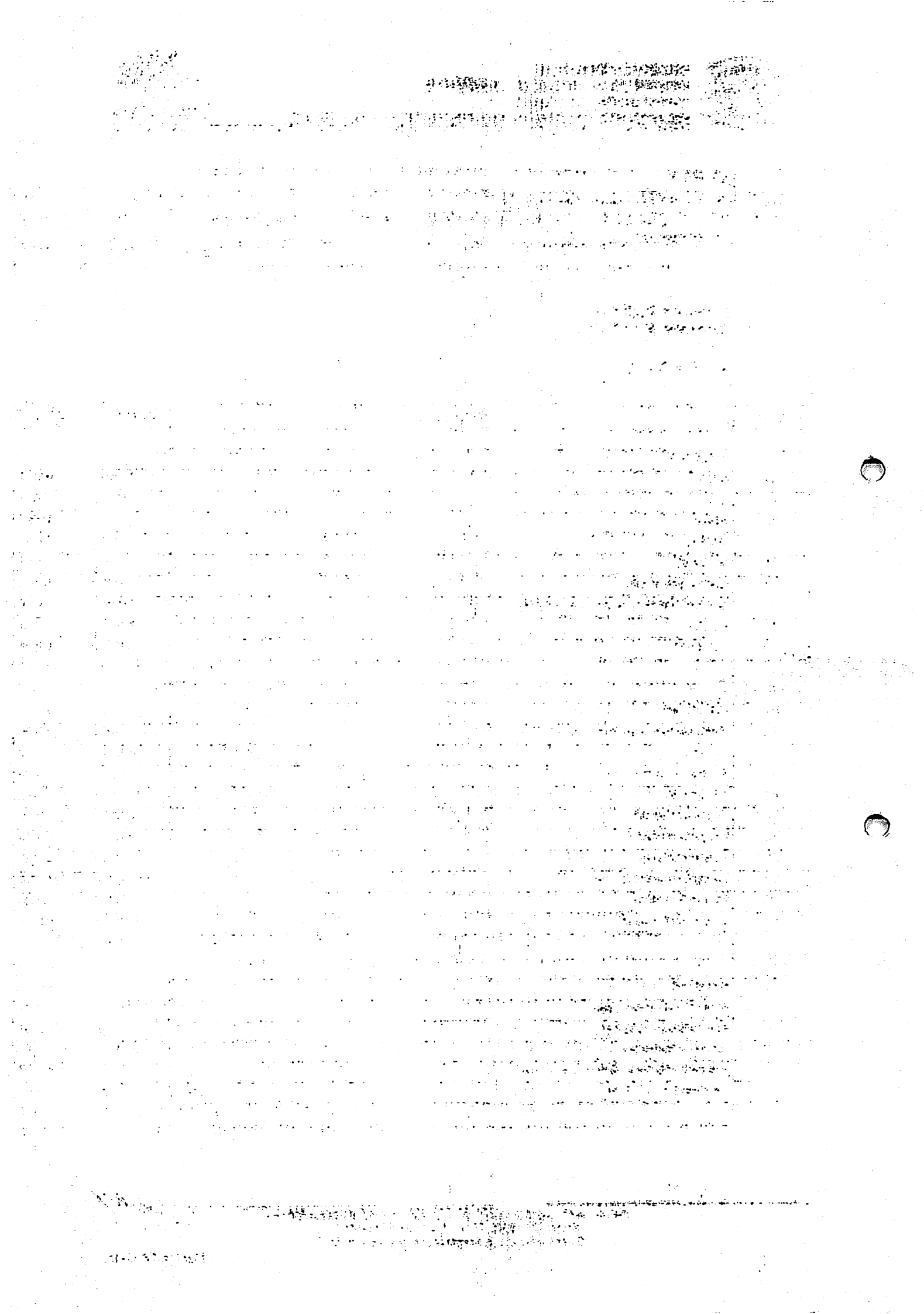



D	GRUPO D		
D1	Reincidência de Grupo A sobre Grupo B	7,5500	2,8300
D2	Reincidência de Grupo A sobre Aviso Prévio Trabalhado e Reincidência do FGTS sobre Aviso Prévio Indenizado	0,4700	0,3600
<b>TOTAL</b>		<b>8,0200</b>	<b>3,1900</b>

**Horista = 85,20%**  
**Mensalista = 48,69%**

**A + B + C + D**

COD	DESCRIÇÃO	HORA %	MES %
<b>A</b>	<b>GRUPO A</b>		
A1	INSS	0,0000	0,0000
A2	SESI	1,5000	1,5000
A3	SENAI	1,0000	1,0000
A4	INCRA	0,2000	0,2000
A5	SEBRAE	0,6000	0,6000
A6	Salário Educação	2,5000	2,5000
A7	Seguro Contra Acidentes de Trabalho	3,0000	3,0000
A8	FGTS	8,0000	8,0000
A9	SECONCI	0,0000	0,0000
<b>TOTAL</b>		<b>16,8000</b>	<b>16,8000</b>

<b>B</b>	<b>GRUPO B</b>		
B1	Repouso Semanal Remunerado	17,9100	0,0000
B2	Feridos	3,9600	0,0000
B3	Auxílio - Enfermidade	0,9100	0,6900
B4	13º Salário	10,8700	8,3300
B5	Licença Paternidade	0,0800	0,0600
B6	Faltas Justificadas	0,7200	0,5600
B7	Dias de Chuvas	1,6200	0,0000
B8	Auxílio Acidente de Trabalho	0,1200	0,0900
B9	Férias Gozadas	9,2900	7,1300
B10	Salário Maternidade	0,0300	0,0200
<b>TOTAL</b>		<b>45,5100</b>	<b>16,8800</b>

<b>C</b>	<b>GRUPO C</b>		
C1	Aviso Prévio Indenizado	6,1300	4,7000
C2	Aviso Prévio Trabalhado	0,3200	0,2500
C3	Férias Indenizadas	4,8100	3,6900
C4	Depósito Rescisão Sem Justa Causa	5,2100	4,0000
C5	Indenização Adicional	0,5200	0,4000
<b>TOTAL</b>		<b>16,9900</b>	<b>13,0400</b>



D	GRUPO D		
D1	Reincidência de Grupo A sobre Grupo B	7,6500	2,8400
D2	Reincidência de Grupo A sobre Aviso Prévio Trabalhado e Reincidência do FGTS sobre Aviso Prévio Indenizado	0,5400	0,4200
<b>TOTAL</b>		<b>8,1900</b>	<b>3,2600</b>

**Horista = 87,49%**  
**Mensalista = 49,98%**

**A + B + C + D**

COD	DESCRIÇÃO	HORA %	MES %
<b>A</b>	<b>GRUPO A</b>		
A1	INSS	0,0000	0,0000
A2	SESI	1,5000	1,5000
A3	SENAI	1,0000	1,0000
A4	INCRA	0,2000	0,2000
A5	SEBRAE	0,6000	0,6000
A6	Salário Educação	2,5000	2,5000
A7	Seguro Contra Acidentes de Trabalho	3,0000	3,0000
A8	FGTS	8,0000	8,0000
A9	SECONCI	1,0000	1,0000
<b>TOTAL</b>		<b>17,8000</b>	<b>17,8000</b>

<b>B</b>	<b>GRUPO B</b>		
B1	Repouso Semanal Remunerado	17,8700	0,0000
B2	Feridos	3,9500	0,0000
B3	Auxílio - Enfermidade	0,8900	0,6900
B4	13º Salário	10,7300	8,3300
B5	Licença Paternidade	0,0700	0,0600
B6	Faltas Justificadas	0,7200	0,5600
B7	Dias de Chuvas	1,4600	0,0000
B8	Auxílio Acidente de Trabalho	0,1100	0,0900
B9	Férias Gozadas	7,4200	5,7600
B10	Salário Maternidade	0,0300	0,0300
<b>TOTAL</b>		<b>43,2500</b>	<b>15,5200</b>

<b>C</b>	<b>GRUPO C</b>		
C1	Aviso Prévio Indenizado	4,7200	3,6700
C2	Aviso Prévio Trabalhado	0,1100	0,0900
C3	Férias Indenizadas	5,8300	4,5300
C4	Depósito Rescisão Sem Justa Causa	4,9700	3,8600
C5	Indenização Adicional	0,4000	0,3100
<b>TOTAL</b>		<b>16,0300</b>	<b>12,4600</b>



D	GRUPO D		
D1	Reincidência de Grupo A sobre Grupo B	7,7000	2,7600
D2	Reincidência de Grupo A sobre Aviso Prévio Trabalhado e Reincidência do FGTS sobre Aviso Prévio Indenizado	0,4000	0,3100
<b>TOTAL</b>		<b>8,1000</b>	<b>3,0700</b>

**Horista = 85,18%**  
**Mensalista = 48,85%**

**A + B + C + D**



[The body of the document contains several paragraphs of text that are almost entirely illegible due to extreme noise and low contrast. The text appears to be organized into sections, possibly separated by dashed lines or headings, but the specific content cannot be discerned.]





**EDITAL DE LICITAÇÃO  
TOMADA DE PREÇOS Nº 005/2020  
ANEXO XIV**

**“PROJETO BÁSICO ”**

**PLANILHA DE BDI**

Itens	Siglas	% Adotado	Situação	1º Quartil	Médio	3º Quartil
Administração Central	AC	3,80%	-	3,80%	4,01%	4,67%
Seguro e Garantia	SG	0,32%	-	0,32%	0,40%	0,74%
Risco	R	0,50%	-	0,50%	0,56%	0,97%
Despesas Financeiras	DF	1,02%	-	1,02%	1,11%	1,21%
Lucro	L	6,64%	-	6,64%	7,30%	8,69%
Tributos (impostos COFINS 3%, e PIS 0,65%)	CP	3,65%	-	3,65%	3,65%	3,65%
Tributos (ISS, variável de acordo com o município)	ISS	2,50%	-	0,00%	2,50%	5,00%
Tributos (Contribuição Previdenciária sobre a Receita Bruta - 0% ou 4,5% - Desoneração)	CPRB	4,50%	OK	0,00%	4,50%	4,50%
BDI SEM desoneração (Fórmula Acórdão TCU)	BDI PAD	20,09%	OK	19,60%	20,97%	24,23%
<b>BDI COM desoneração</b>	<b>BDI DES</b>	<b>26,14%</b>	<b>OK</b>			

Os valores de BDI foram calculados com o emprego da fórmula:

$$BDI.DES = \frac{(1+AC + S + R + G) * (1 + DF) * (1+L)}{(1-CP-ISS-CRPB)} - 1$$

Declaro para os devidos fins que, conforme legislação tributária municipal, a base de cálculo para Construção de Praças Urbanas, Rodovias, Ferrovias e recapeamento e pavimentação de vias urbanas, é de 50%, com a respectiva alíquota de 5%.



Declaro para os devidos fins que o regime de Contribuição Previdenciária sobre a Receita Bruta adotado para elaboração do orçamento foi COM Desoneração, e que esta é a alternativa mais adequada para a Administração Pública.

Observações:





**EDITAL DE LICITAÇÃO  
TOMADA DE PREÇOS Nº 005/2020  
ANEXO XIV**

**“PROJETO BÁSICO ”**

**OBJETO:** Contratação de empresa de engenharia para execução da obra de reforma da Praça de Eventos no Município de Lima Campos/MA, de acordo com Contrato de Repasse nº. 891763/2019/MTUR/CAIXA, celebrado entre a União Federal, por intermédio do Ministério do Turismo, representado pela Caixa Econômica Federal e o Município de Lima Campos/MA.

“As Planilhas Orçamentárias, Cronogramas Físico-Financeiros, Planilhas de BDI, Planilhas de Encargos Sociais, Memoriais de Cálculo, Memoriais Descritivos, Especificações Técnicas e demais elementos que compõem o PROJETO BÁSICO serão DISPONIBILIZADOS EM CD-R – MÍDIA ELETRÔNICA.”

-----

-----

-----

-----

-----

-----

-----

-----

-----

-----

-----

-----

-----

-----



**EDITAL DE LICITAÇÃO  
TOMADA DE PREÇOS Nº 005/2020  
ANEXO XV  
“MINUTA DO CONTRATO”**

**CONTRATO Nº \_\_\_/TP/005/2020.  
PROC. ADM. Nº 061/2020.**

**CONTRATO DE PRESTAÇÃO DE SERVIÇOS  
QUE ENTRE SI CELEBRAM O MUNICÍPIO DE  
LIMA CAMPOS-MA, ATRAVÉS DA PREFEITURA  
MUNICIPAL DE LIMA CAMPOS E A EMPRESA  
(...).**

Por este instrumento particular, o **MUNICÍPIO DE LIMA CAMPOS-MA**, através da PREFEITURA MUNICIPAL DE LIMA CAMPOS, situada na Praça Duque de Caxias, s/nº, Centro, Cep 65.728-000, Lima Campos - MA, inscrita no CNPJ sob o nº 06.933.519/0001-09, neste ato representada pelo(a) ....., Sr.(a) ....., portador(a) da Cédula de Identidade nº ..... e do CPF nº ....., pelo(a) ....., Sr.(a) ....., portador(a) da Cédula de Identidade nº ..... e do CPF nº ..... e pelo(a) ....., Sr.(a) ....., portador(a) da Cédula de Identidade nº ..... e do CPF nº ....., a seguir denominada CONTRATANTE, e a empresa ....., situada na ....., inscrita no CNPJ sob o nº ....., neste ato representada pelo(a) ....., Sr.(a) ....., portador(a) da Cédula de Identidade nº ..... e do CPF nº ....., a seguir denominada CONTRATADA, acordam e justam firmar o presente Contrato, nos termos da Lei nº 8.666/93 e alterações posteriores, mediante as disposições expressas nas cláusulas seguintes:

**Cláusula primeira – Do objeto:**

- 1.1 O presente contrato tem por objeto a contratação de empresa de engenharia para execução da obra de reforma da Praça de Eventos no Município de Lima Campos/MA, de acordo com Contrato de Repasse nº. 891763/2019/MTUR/CAIXA, celebrado entre a União Federal, por intermédio do Ministério do Turismo, representado pela Caixa Econômica Federal e o Município de Lima Campos/MA, do tipo menor preço global, sob a forma de execução indireta, o qual será executado pela empresa contratada acima identificada.

**Cláusula segunda – Da vinculação deste instrumento e fundamento legal:**

- 2.1. Este contrato tem como amparo legal a licitação na modalidade Tomada de Preços nº 005/2020 e rege-se pelas disposições expressas na Lei nº 8.666/93 e suas alterações posteriores e sujeitando-se aos preceitos de direito público







e aplicando-se, supletivamente, os princípios da teoria geral dos contratos e as disposições de direito privado. A proposta de preços da empresa vencedora passa a integrar este contrato.

**Cláusula terceira – Do valor contratual:**

- 3.1. Pela execução do objeto ora contratado, a Contratante pagará à Contratada o valor global de R\$ \_\_\_\_\_ (...).

**Cláusula quarta – Da classificação orçamentária e financeira dos recursos:**

- 4.1. As despesas decorrentes da presente licitação correrão por conta dos recursos específicos consignados no orçamento da Prefeitura Municipal de Lima Campos-MA, classificada conforme abaixo especificado:

UNI. ORÇAMENTÁRIA: 0801 – Sec. Mun. de Infraestrutura e Urbanismo  
FUNÇÃO PROGRAMÁTICA: 15.451.0057  
PROJ. ATIVIDADE: 1.034 – Construção, Reforma de Praças, Parques e Jardins  
ELEM. DE DESPESA: 4.4.90.51.00 – Obras e Instalações

- 4.2. Em caso de prorrogação contratual ou alteração/inclusão dos respectivos créditos orçamentários e/ou financeiros, as despesas decorrentes da presente licitação correrão por conta dos recursos específicos consignados no orçamento vigente, devidamente classificadas em termo de aditamento de contrato.

**Cláusula quinta – Da vigência contratual:**

- 5.1. O presente contrato iniciar-se-á na data de sua assinatura e terá vigência de \_\_\_\_ (\_\_\_\_) meses, podendo ser prorrogado em conformidade com o art. 57 da Lei nº 8.666/93 e alterações posteriores, devidamente justificado nos autos do processo.

**Cláusula sexta – Da execução e local dos serviços:**

- 6.1. Os serviços deverão ser executados no município de Lima Campos-MA, dentro do prazo máximo estabelecido no cronograma físico-financeiro e de acordo com o local, quantidades e especificações técnicas contidos no projeto básico da licitação Tomada de Preços nº 005/2020, sendo que a inobservância destas condições implicará na recusa sem que caiba qualquer tipo de reclamação por parte da inadimplente. A Contratada obriga-se a refazer os serviços que porventura não atendam às especificações, sob pena das sanções cabíveis.
- 6.2. Os serviços serão recebidos/fiscalizados por servidor(es) da Prefeitura Municipal de Lima Campos especialmente designado(s), observando-se o que segue:

[The body of the document contains several paragraphs of text that are extremely faint and illegible due to the quality of the scan. The text appears to be organized into multiple sections, but the specific content cannot be discerned.]



- 6.2.1. A contratante, observado o prazo de execução, emitirá o termo de recebimento provisório de medição (minuta no anexo XIX do edital da Tomada de Preços nº 005/2020) para efeito de posterior verificação quanto sua conformidade com as especificações técnicas contidas no projeto básico e com a proposta da empresa contratada;
  - 6.2.2. Após a verificação da qualidade, quantidade e especificações dos serviços executados recebidos provisoriamente, havendo aceitação dos mesmos, a contratante emitirá o Termo de Recebimento Definitivo (minuta no anexo XX do edital da Tomada de Preços nº 005/2020), no prazo máximo de 02 (dois) dias úteis; e
  - 6.2.3. O recebimento definitivo não isenta a contratada de responsabilidade futura quanto à qualidade dos serviços executados.
- 6.3. Os serviços reprovados no recebimento provisório não serão aceitos, devendo a empresa contratada refazê-los imediatamente sem quaisquer acréscimos a contratante, contados a partir da notificação, arcando com todos os custos decorrentes.

#### **Cláusula sétima – Do pagamento:**

- 7.1. O pagamento será efetuado referente serviços executados, mediante o termo de recebimento definitivo de medição, acompanhado da Nota Fiscal (devidamente atestada pelo setor competente), medição dos serviços executados, termo de recebimento provisório de medição e após a comprovação de que a contratada está em dia com as obrigações relativas à regularidade fiscal e trabalhista, para tanto, a contratada deverá, obrigatoriamente, apresentar no ato do pagamento as referidas certidões:
  - 7.1.1. Certidão Conjunta Negativa, ou Certidão Conjunta Positiva com efeitos de Negativa, de Tributos e Contribuições Federais e Dívida Ativa da União e “Previdenciária”, emitida pela Secretaria da Receita Federal do Ministério da Fazenda, comprovando a regularidade para com a Fazenda Federal e INSS, conforme Portaria MF 358, de 5 de setembro de 2014 (Ministério da Fazenda);
  - 7.1.2. Certidão Negativa de Débitos, ou Certidão Positiva com efeitos de Negativa, expedida pelo Estado do domicílio ou sede da empresa licitante, comprovando a regularidade para com a Fazenda Estadual;
  - 7.1.3. Certidão Negativa, ou Certidão Positiva com efeitos de Negativa, quanto à Dívida Ativa do Estado, expedida pelo Estado do domicílio ou sede da empresa licitante, comprovando a regularidade para com a Fazenda Estadual;

Dear Sir,

I have the honor to acknowledge the receipt of your letter of the 14th inst. regarding the matter mentioned therein.

The same has been referred to the appropriate authorities for their consideration.

I am, Sir, very respectfully,  
Yours faithfully,  
[Signature]

I am, Sir, very respectfully,  
Yours faithfully,  
[Signature]

I am, Sir, very respectfully,  
Yours faithfully,  
[Signature]

I am, Sir, very respectfully,  
Yours faithfully,  
[Signature]



- 7.1.4. Certidão Negativa de Débitos, ou Certidão Positiva com efeitos de Negativa, relativa à atividade econômica, expedida pelo Município do domicílio ou sede da empresa licitante, comprovando a regularidade para com a Fazenda Municipal;
- 7.1.5. Certidão Negativa, ou Certidão Positiva com efeitos de Negativa, quanto à Dívida Ativa do Município, expedida pelo Município do domicílio ou sede da empresa licitante, comprovando a regularidade para com a Fazenda Municipal;
- 7.1.6. Certificado de Regularidade de Situação do FGTS – CRF, emitido pela Caixa Econômica Federal – CEF, comprovando a regularidade perante o Fundo de Garantia por Tempo de Serviço; e
- 7.1.7. Certidão Negativa de Débitos Trabalhistas (CNDT), ou Positiva com efeitos de Negativa, emitida pelo Tribunal Superior do Trabalho ou Conselho Superior da Justiça do Trabalho ou Tribunais Regionais do Trabalho, comprovando a inexistência de débitos inadimplidos perante a Justiça do Trabalho.
- 7.2. O pagamento será efetivado no prazo não superior a 30 (trinta) dias, contados da emissão do termo de recebimento definitivo de medição e mediante a apresentação das certidões enumeradas no item 7.1 deste instrumento, observando-se o que segue:
- 7.2.1. Para efetivação do pagamento da 1ª (primeira) fatura/medição, a contratada deverá apresentar ainda a ART – Anotação de Responsabilidade Técnica ou RRT – Registro de Responsabilidade Técnica, referente a execução do contrato; e
- 7.2.2. Para efetivação do pagamento da 2ª (segunda) fatura/medição e demais (se houver), a contratada deverá cumprir apenas o exigido no caput do item 7.2 deste instrumento.
- 7.3. Nenhum pagamento será efetuado à contratada caso esta esteja em situação irregular relativamente a regularidade fiscal e trabalhista. Portanto, todas as certidões enumeradas no item 7.1 deste instrumento deverão estar válidas para o dia do pagamento. Caso contrário, se quaisquer das certidões estiverem com prazo de validade expirado, o pagamento não será efetivado enquanto a(s) mesma(s) não for(em) regularizada(s).
- 7.4. É vedada expressamente a realização de cobrança de forma diversa da estipulada neste Contrato, em especial a cobrança bancária, mediante boleto ou mesmo o protesto de título, sob pena de aplicação das sanções previstas neste instrumento e indenização pelos danos decorrentes.

1. The first part of the document discusses the general situation of the country and the role of the government in the development of the economy.

2. The second part of the document discusses the role of the government in the development of the economy and the role of the private sector.

3. The third part of the document discusses the role of the government in the development of the economy and the role of the private sector.

4. The fourth part of the document discusses the role of the government in the development of the economy and the role of the private sector.

5. The fifth part of the document discusses the role of the government in the development of the economy and the role of the private sector.

6. The sixth part of the document discusses the role of the government in the development of the economy and the role of the private sector.

7. The seventh part of the document discusses the role of the government in the development of the economy and the role of the private sector.

8. The eighth part of the document discusses the role of the government in the development of the economy and the role of the private sector.



- 7.5. A fatura não aprovada pela Prefeitura Municipal de Lima Campos-MA será devolvida à contratada para as necessárias correções, com as informações que motivaram sua rejeição, contando-se o prazo para pagamento da data da sua reapresentação.
- 7.6. Não haverá distinção entre condições de pagamento para empresas brasileiras e estrangeiras. As condições de pagamentos serão equivalentes.
- 7.7 Os pagamentos ficam condicionados ao recebimento dos repasses financeiros pelo Órgão Concedente, que ocorrerão mediante a apresentação das faturas referentes à execução dos serviços devidamente vistoriadas pelo seu Setor de Fiscalização, sem prejuízo das demais condições e requisitos estabelecidos nos termos de compromisso firmado entre o Município e o Concedente.

**Cláusula oitava – Dos encargos de mora por atraso de pagamento:**

- 8.1. A contratante não arcará com os encargos da mora por atraso de pagamento decorrente de ausência total ou parcial da documentação hábil ou pendente de cumprimento de quaisquer cláusulas constantes da cláusula sétima deste instrumento, por parte da contratada.

**Cláusula nona – Da recomposição do equilíbrio econômico-financeiro do contrato:**

- 9.1. Ocorrendo desequilíbrio econômico-financeiro do contrato, a Administração poderá restabelecer a relação pactuada, nos termos do art. 65, inciso II, alínea “d”, da Lei nº 8.666/93 e alterações posteriores, mediante comprovação documental e requerimento expresso da contratada.

**Cláusula décima – Dos acréscimos e supressões:**

- 10.1. A contratada fica obrigada a aceitar, nas mesmas condições contratuais, os acréscimos ou supressões sobre as quantidades, de até 25% (vinte e cinco por cento) do valor inicial atualizado do contrato.

**Cláusula décima primeira – Da atualização monetária em decorrência de atraso de pagamento:**

- 11.1. O não pagamento da fatura, por culpa exclusiva da contratante, no prazo estabelecido neste instrumento, ressalvado o contido no item 7.4 da cláusula sétima, ensejará a atualização do respectivo valor pelo IGP-M – Índice Geral de Preços de Mercado, da Fundação Getúlio Vargas, utilizando-se a seguinte fórmula:

$$VA = \frac{VDI}{INI} \times INF, \text{ onde:}$$

Dear Mr. [Name]

I have received your letter of the 15th and am sorry that I cannot give you a more definite answer at this time.

The matter is being reviewed and I will be in touch with you again as soon as a final decision has been reached.

I am sure that you will understand the need for a thorough review of all the facts involved.

I am sure that you will understand the need for a thorough review of all the facts involved.

I am sure that you will understand the need for a thorough review of all the facts involved.

I am sure that you will understand the need for a thorough review of all the facts involved.

I am sure that you will understand the need for a thorough review of all the facts involved.





VA = Valor Atualizado  
VDI = Valor Inicial  
INI = IGP-M/FGV na data inicial  
INF = IGPM/FGV na data final

**Cláusula décima segunda – Do reajustamento de preços:**

- 12.1. Os preços contratados manter-se-ão inalterados pelo período de vigência do presente contrato, admitida a revisão no caso de desequilíbrio da equação econômico-financeira inicial deste instrumento:
- 12.1.1. Os preços contratados que sofrerem revisão não ultrapassarão aos preços praticados no mercado, mantendo-se a diferença percentual apurada entre o valor originalmente constante da proposta e aquele vigente no mercado à época da assinatura do contrato; e
- 12.1.2. Serão considerados compatíveis com os de mercado os preços contratados que forem iguais ou inferiores à média daqueles apurados pelo setor competente da Prefeitura Municipal de Lima Campos-MA.

**Cláusula décima terceira – Da alteração contratual:**

- 13.1. O contrato poderá ser alterado nos termos do art. 65 da Lei nº 8.666/93 e alterações posteriores, mediante as devidas justificativas. A referida alteração, caso haja, será realizada através de termo de aditamento.

**Cláusula décima quarta – Da fiscalização:**

- 14.1. A contratante indicará uma pessoa de seu preposto para exercer as atividades de fiscalização da execução deste instrumento de contrato.

**Cláusula décima quinta – Do reconhecimento dos direitos, obrigações e responsabilidades das partes:**

- 15.1. Constituem direitos da contratante receber o objeto deste contrato nas condições avençadas e da contratada perceber o valor ajustado na forma e prazo convencionados.
- 15.2. Constituem obrigações e responsabilidade da contratante:
- 15.2.1. Fiscalizar e acompanhar a execução do objeto deste contrato;
- 15.2.2. Efetuar o pagamento conforme estipulado na Cláusula do Pagamento; e



- 15.2.3. Comunicar à contratada toda e qualquer ocorrência relacionada com a execução do contrato.
- 15.3. Constituem obrigações da contratada:
- 15.3.1. Executar as obras/serviços em conformidade com as normas técnicas e obedecendo rigorosamente o projeto básico;
  - 15.3.2. Atender todas as especificações, prazos e condições estabelecidas neste instrumento;
  - 15.3.3. Executar as obras/serviços durante o prazo de vigência deste contrato;
  - 15.3.4. Assumir todos os custos ou despesas que se fizerem necessários para o adimplemento das obrigações decorrentes deste contrato;
  - 15.3.5. Não transferir, total ou parcialmente, o objeto deste contrato;
  - 15.3.6. Sujeitar-se à mais ampla fiscalização por parte da contratante, prestando todos os esclarecimentos solicitados a e atendendo às reclamações procedentes, caso ocorram;
  - 15.3.7. Comunicar à contratante os eventuais casos fortuitos ou de força maior, dentro do prazo de 02 (dois) dias úteis após a verificação do fato e apresentar os documentos para a respectiva aprovação, em até 05 (cinco) dias consecutivos, a partir de sua ocorrência, sob pena de não serem considerados;
  - 15.3.8. Atender aos encargos trabalhistas, previdenciários, fiscais e comerciais decorrentes da execução do presente contrato;
  - 15.3.9. Manter durante toda a execução do contrato, em compatibilidade com as obrigações assumidas, inclusive manter todas as condições de habilitação e qualificação exigidas na licitação;
  - 15.3.10. A Contratada responderá, de maneira absoluta e inescusável, pela perfeita condição das obras/serviços, inclusive sua qualidade, competindo-lhe também, as obras/serviços que não forem aceitas pela fiscalização da Contratante deverão, obrigatoriamente, ser refeitas;
  - 15.3.11. Serão de direta e exclusiva responsabilidade da Contratada quaisquer acidentes que porventura ocorram durante a execução das obras/serviços, bem como o uso indevido de patentes e registros;



- 15.3.12. Atender, imediatamente, todas as solicitações da fiscalização da Contratante, relativamente a execução do contrato;
- 15.3.13. A Contratada deverá apresentar à Contratante previamente ao início dos trabalhos, a relação de todo o pessoal que atuará na execução dos serviços, com nomes completos, número da cédula de identidade, CTPS, CPF e função na empresa, além de indicar o responsável pela equipe de operários;
- 15.3.14. O pessoal que trabalhará na execução dos serviços contratados deverá estar devidamente fardado e com os EPI's apropriados para os trabalhos realizados;
- 15.3.15. Todos os materiais, ferramentas e equipamentos necessários à execução dos serviços deverão ser fornecidos pela Contratada, estando terminantemente proibido o uso de bens pertencentes a Prefeitura Municipal de Lima Campos, mesmo que existam e estejam sem uso no período da execução dos trabalhos; e
- 15.3.16. Manter na obra o "Livro Diário de Obras", onde deverão ser anotadas todas as ocorrências decorrentes do andamento da obra e outras julgadas necessárias ao perfeito acompanhamento da execução do Contrato.
- 15.4. Constituem responsabilidades da contratada:
- 15.4.1. Todo e qualquer dano que causar à contratante, ou a terceiros, ainda que culposos, praticado por seus prepostos, empregados ou mandatário, não excluindo ou reduzindo essa responsabilidade a fiscalização ou acompanhamento pela contratante;
- 15.4.2. Toda e qualquer tipo de atuação ou ação que venha a sofrer em decorrência do fornecimento em questão, bem como pelos contratos de trabalho de seus empregados, mesmo nos casos que envolvam eventuais decisões judiciais, eximindo a contratante de qualquer solidariedade ou responsabilidade;
- 15.4.3. Toda e quaisquer multas, indenizações ou despesas impostas à contratante por autoridade competente, em decorrência do descumprimento de lei ou de regulamento a ser observado na execução do contrato, desde que devidas e pagas, as quais serão reembolsadas à contratante, que ficará, de pleno direito, autorizada a descontar, de qualquer pagamento devido à contratada, o valor correspondente;
- 15.4.4. A contratada autoriza a contratante a descontar o valor correspondente aos referidos danos ou prejuízos diretamente das

1950

...

...

...

...

...

...

...

...

...



faturas pertinentes aos pagamentos que lhe forem devidos, independentemente de qualquer procedimento judicial, assegurada a prévia defesa; e

- 15.4.5. O valor a ser ressarcido à contratante nos casos de prejuízos em que a contratada for responsabilizada será apurado utilizando-se o índice IGP-M – Índice Geral de Preços de Mercado, da Fundação Getúlio Vargas, obtido no período compreendido entre a data da ocorrência do fato que deu causa ao prejuízo e a data do efetivo ressarcimento à contratante, utilizando-se a seguinte fórmula:

$$VA = \frac{VDI}{INI} \times INF, \text{ onde:}$$

VA = Valor Atualizado

VDI = Valor Inicial

INI = IGP-M/FGV do mês em que ocorreu o prejuízo (índice inicial)

INF = IGP-M/FGV do mês do ressarcimento (índice final)

- 15.5. A contratada reconhece os direitos da contratante em aplicar as penalidades previstas em lei no caso rescisão administrativa deste contrato decorrente de inexecução total ou parcial do mesmo.

**Cláusula décima sexta – Da rescisão do contrato:**

- 16.1. A rescisão do contrato terá lugar de pleno direito, a critério da contratante, independentemente de interposição judicial ou extrajudicial, em conformidade com o art. 55, inciso IX, da Lei nº 8.666/93 e suas alterações posteriores nos casos previstos nos artigos 77 e 78 da referida lei.

**Cláusula décima sétima – Das penalidades:**

- 17.1. Pelo não cumprimento das obrigações assumidas, garantida a prévia defesa em processo regular, a empresa fornecedora ficará sujeito às seguintes penalidades, sem prejuízo das demais cominações aplicáveis:

I - Advertência;

II - Multa;

III - Suspensão temporária para licitar e contratar com a contratante;

IV - Declaração de inidoneidade.

- 17.2. A penalidade de advertência será aplicada em caso de faltas ou descumprimento de cláusulas contratuais que não causem prejuízo à

SECRET

1. The first part of the document discusses the general situation of the country and the progress of the revolution. It mentions the importance of the people's support and the role of the revolutionary forces.

2. The second part of the document deals with the economic situation and the measures being taken to improve it. It emphasizes the need for a strong and stable economy.

3. The third part of the document focuses on the social and cultural aspects of the revolution. It highlights the importance of education and the role of the youth.

4. The fourth part of the document discusses the international situation and the country's relations with other nations. It mentions the support of the international community.

5. The fifth part of the document concludes with a call to action for the people and the revolutionary forces. It encourages them to continue their struggle for a better future.

6. The sixth part of the document provides a summary of the main points discussed in the previous sections. It reiterates the importance of the people's support and the role of the revolutionary forces.

7. The seventh part of the document discusses the future prospects of the country and the revolution. It expresses confidence in the success of the revolutionary process.

8. The eighth part of the document contains the final conclusions and recommendations. It calls for a united front and a strong sense of purpose among the people and the revolutionary forces.



contratante e será publicada na imprensa oficial (art. 6º, XIII, Lei nº 8.666/93 e alterações posteriores).

- 17.3. A contratada sujeitar-se-á à multa de 0,3% (três décimos por cento) sobre o valor da respectiva fatura, por dia de atraso, cobrada em dobro a partir do 31º (trigésimo primeiro) dia de atraso, considerado o prazo estabelecido para meta/execução deste contrato.
- 17.4. No caso de atraso na meta/execução deste contrato por mais de 30 (trinta) dias, poderá a contratante, a partir do 31º (trigésimo primeiro) dia, a seu exclusivo critério, rescindir o contrato, podendo, inclusive, aplicar penalidade de impedimento da contratada em participar de licitações públicas realizadas pela contratante por um prazo de até 05 (cinco) anos.
- 17.5. As multas previstas nos incisos do tem 17.1 desta cláusula são aplicáveis simultaneamente ao desconto objeto do item 15.4.3 da cláusula décima quinta, sem prejuízo, ainda, de outras cominações previstas neste instrumento.
- 17.6. A multa será descontada do valor da fatura, cobrada diretamente da contratada ou ainda judicialmente.
- 17.7. A penalidade de suspensão temporária para licitar e contratar com a contratante, pelo prazo de 05 (cinco) anos, será publicada na imprensa oficial (art. 6º, XIII, Lei nº 8.666/93 e alterações posteriores) e poderá ser aplicada nos seguintes casos mesmo que desses fatos não resultem prejuízos à contratante:
- 17.7.1. Reincidência em descumprimento de prazo contratual;
  - 17.7.2. Descumprimento total ou parcial de obrigação contratual;
  - 17.7.3. Rescisão do contrato.
- 17.8. A penalidade de declaração de inidoneidade poderá ser proposta se a contratada:
- 17.8.1. Descumprir ou cumprir parcialmente obrigação contratual, desde que desses fatos resultem prejuízos à contratante;
  - 17.8.2. Sofrer condenação definitiva por prática de fraude fiscal no recolhimento de quaisquer tributos, ou deixar de cumprir suas obrigações fiscais ou parafiscais;
  - 17.8.3. Tiver praticado atos ilícitos visando frustrar os objetivos da licitação.

[The main body of the document contains several paragraphs of text that are extremely faint and illegible due to the quality of the scan. The text appears to be a formal report or document with multiple sections.]





- 17.9. As sanções previstas nos incisos I, III e IV do item 17.1 desta cláusula, poderão ser aplicadas juntamente com a do inciso II do item 17.1 desta cláusula.
- 17.10. As penalidades de suspensão temporária e de declaração de inidoneidade, aplicadas pela contratante, após a instrução do pertinente processo no qual fica assegurada a ampla defesa da contratada, serão publicadas na imprensa oficial (art. 6º, XIII, Lei nº 8.666/93 e alterações posteriores).
- 17.11. A penalidade de declaração de inidoneidade, implica na impossibilidade da contratada de se relacionar com a contratante.
- 17.12. A falta do(s) produto(s) ou mão-de-obra qualificada para execução deste contrato, não poderá ser alegada como motivo de força maior para o atraso, má execução ou inexecução das obras/serviços objeto deste contrato e não a eximirá das penalidades a que está sujeita pelo não cumprimento dos prazos e demais condições estabelecidas.

***Cláusula décima oitava – Dos ilícitos penais:***

- 18.1. As infrações penais tipificadas na Lei nº 8.666/93 e suas alterações posteriores serão objeto de processo judicial na forma legalmente prevista, sem prejuízo das demais cominações aplicáveis.

***Cláusula décima nona – Da troca eventual de documentos:***

- 19.1. A troca eventual de documentos entre a contratante e a contratada, será realizada através de protocolo:
- 19.1.1. Nenhuma outra forma será considerada como prova de entrega de documentos.

***Cláusula vigésima – Dos casos omissos:***

- 20.1. Os casos omissos serão resolvidos às luzes da Lei Federal nº 8.666/93 e alterações posteriores, e dos princípios gerais de direito.

***Cláusula vigésima primeira – Da publicação resumida deste instrumento:***

- 21.1 Em conformidade com o art. 61, parágrafo único, da Lei nº 8.666/93 e alterações posteriores, a publicação resumida deste instrumento de contrato e seus aditamentos (se houver), será efetuada na imprensa oficial (art. 6º, XIII, Lei nº 8.666/93 e alterações posteriores).

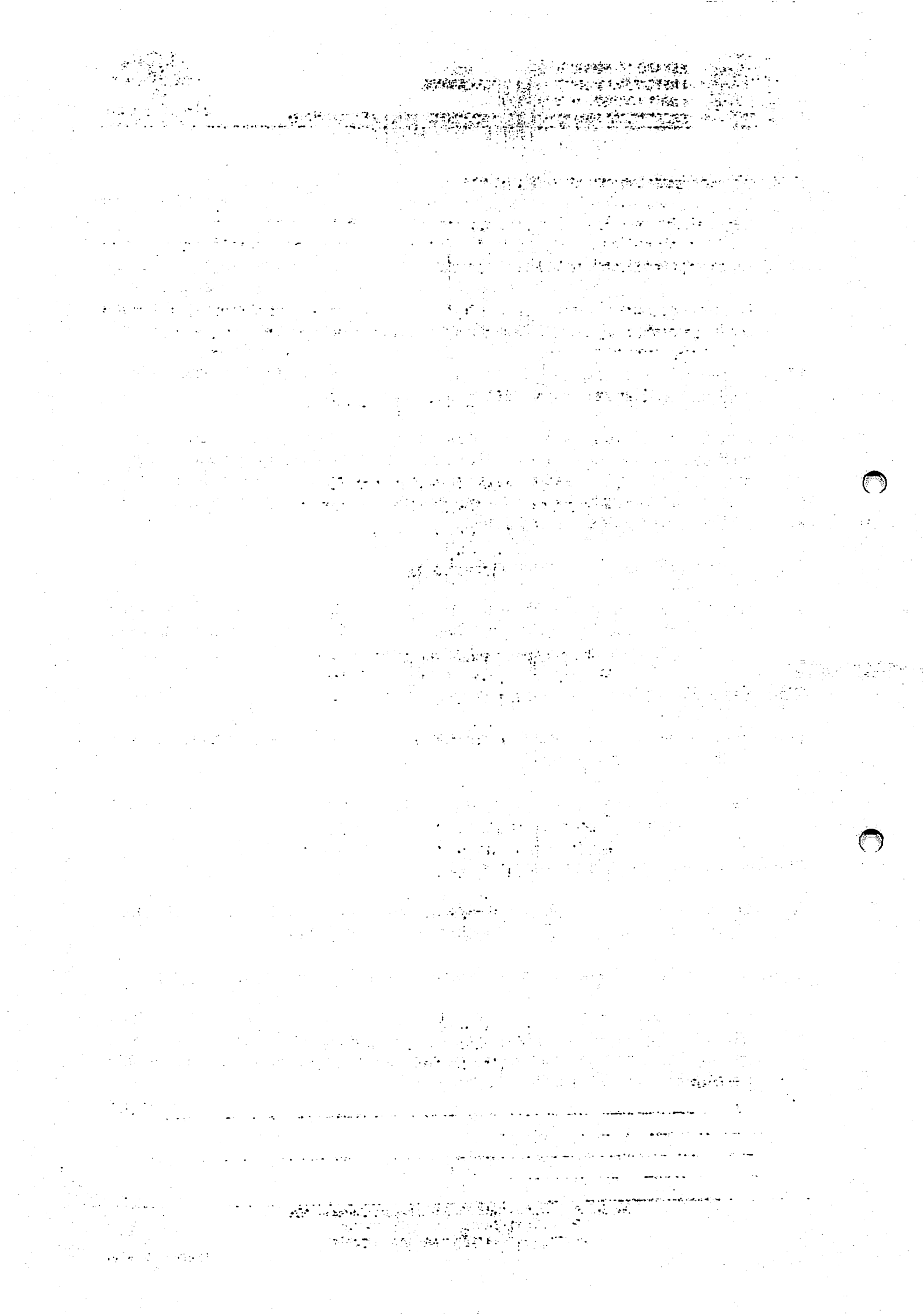



**Cláusula vigésima segunda – Do Foro:**

22.1. Fica eleito o Foro da Comarca de Pedreiras-MA, para dirimir quaisquer dúvidas oriundas da interpretação deste contrato com exclusão de qualquer outro, por mais privilegiado que seja.

E, por estarem justos e contratados, as partes assinam o presente instrumento contratual, que foi impresso em 03 (três) vias de igual teor, na presença de 02 (duas) testemunhas para que surtam seus legais e jurídicos efeitos.

Lima Campos (MA), \_\_\_\_ de \_\_\_\_\_ de \_\_\_\_.

**Município de Lima Campos-MA**  
Prefeitura Municipal de Lima Campos  
Sr(a). .....  
.....  
Contratante

**Município de Lima Campos-MA**  
Prefeitura Municipal de Lima Campos  
Sr(a). .....  
.....  
Contratante

**Município de Lima Campos-MA**  
Prefeitura Municipal de Lima Campos  
Sr(a). .....  
.....  
Contratante

.....  
Sr(a). .....  
Contratada

**Testemunhas:**

Nome: \_\_\_\_\_, CPF  
nº \_\_\_\_\_  
Nome: \_\_\_\_\_, CPF  
nº \_\_\_\_\_



**EDITAL DE LICITAÇÃO  
TOMADA DE PREÇOS Nº 005/2020  
ANEXO XVI**

**“MINUTA DA ORDEM DE SERVIÇO”**

**ORDEM DE SERVIÇO Nº \_\_\_\_\_**

À  
Empresa: \_\_\_\_\_  
CNPJ: \_\_\_\_\_  
Endereço completo: \_\_\_\_\_

Referente ao Contrato nº: \_\_\_\_\_

Prezado(a) senhor(a),

1. Autorizamos a contratação de empresa de engenharia para execução da obra de reforma da Praça de Eventos no Município de Lima Campos/MA, de acordo com Contrato de Repasse nº. 891763/2019/MTUR/CAIXA, celebrado entre a União Federal, por intermédio do Ministério do Turismo, representado pela Caixa Econômica Federal e o Município de Lima Campos/MA.
2. Os serviços deverão atender integralmente as especificações técnicas, bem como as exigências contidas no edital da licitação na modalidade Tomada de Preços nº 005/2020 e no contrato acima identificado.
3. Prazo de execução: De acordo com o cronograma físico-financeiro, parte integrante desta ordem de serviço.
4. Observação(ões): \_\_\_\_\_

Lima Campos - MA, ..... de ..... de .....

**Município de Lima Campos-MA**  
Prefeitura Municipal de Lima Campos  
Sr(a). .....

.....  
Contratante

**Município de Lima Campos-MA**  
Prefeitura Municipal de Lima Campos  
Sr(a). .....

.....  
Contratante

**Município de Lima Campos-MA**  
Prefeitura Municipal de Lima Campos  
Sr(a). .....

.....  
Contratante



**Município de Lima Campos-MA**  
Prefeitura Municipal de Lima Campos  
Sr(a) .....  
Eng. Civil responsável pela fiscalização

.....  
Sr(a) .....  
.....  
Contratada

Página 93 de 96



**EDITAL DE LICITAÇÃO  
TOMADA DE PREÇOS Nº 005/2020  
ANEXO XVII**

**“MINUTA DO TERMO DE RECEBIMENTO PROVISÓRIO DE OBRA/SERVIÇO”**

**TERMO DE RECEBIMENTO PROVISÓRIO**

Licitação: TOMADA DE PREÇOS nº 005/2020

Contrato nº: \_\_\_\_\_

Empresa contratada: \_\_\_\_\_

Pelo presente instrumento, o município de Lima Campos-MA, através da Prefeitura Municipal de Lima Campos, por meio dos servidores abaixo assinados, formalizam o Recebimento Provisório dos serviços: \_\_\_\_\_, totalizando o valor de R\$ \_\_\_\_\_ (\_\_\_\_\_) (doc. anexo), referente ao objeto do contrato acima identificado, em cumprimento ao disposto no art. 73 da Lei nº 8.666/93 e alterações posteriores.

Recebemos os referidos serviços a fim de proceder avaliação criteriosa, verificando a sua conformidade com as especificações técnicas contidas no projeto básico e com a proposta da empresa contratada.

E assim, expede-se este Termo de Recebimento Provisório em 03 (três) vias de igual teor e forma, para que produza os legítimos efeitos legais.

Lima Campos - MA, ..... de ..... de .....

**Município de Lima Campos-MA**  
Prefeitura Municipal de Lima Campos  
Sr(a). .....

.....  
Contratante

**Município de Lima Campos-MA**  
Prefeitura Municipal de Lima Campos  
Sr(a). .....

.....  
Responsável pela fiscalização

.....  
Sr(a). .....  
Contratada



**EDITAL DE LICITAÇÃO  
TOMADA DE PREÇOS Nº 005/2020  
ANEXO XVIII**

**“MINUTA DO TERMO DE RECEBIMENTO DEFINITIVO DE OBRA/SERVIÇO”**

**TERMO DE RECEBIMENTO DEFINITIVO**

Contrato nº \_\_\_\_\_; Nota fiscal nº \_\_\_\_\_, datada de \_\_\_\_\_ de \_\_\_\_\_ de \_\_\_\_\_.  
Empresa contratada: \_\_\_\_\_

Pelo presente instrumento, o município de Lima Campos-MA, através da Prefeitura Municipal de Lima Campos, por meio dos servidores abaixo assinados, formalizam o Recebimento Definitivo dos serviços: \_\_\_\_\_, referente ao objeto do contrato acima identificado, em cumprimento ao disposto no art. 73 da Lei nº 8.666/93 e alterações posteriores, fixando esta data para início da contagem dos prazos relativos à garantia e ao pagamento do objeto.

Certifica-se que os serviços executados pela empresa acima identificada atendem aos critérios estabelecidos no projeto básico e determinados por esta administração pública, perfazendo gasto no total de R\$ \_\_\_\_\_ (\_\_\_\_\_). O município de Lima Campos-MA, através da Prefeitura Municipal de Lima Campos deverá efetuar o pagamento em até 30 (trinta) dias consecutivos após a assinatura do presente termo, desde que não haja fator impeditivo provocado pela empresa contratada.

E assim, concluído a execução dos serviços constantes na medição final apresentada, expede-se este Termo de Recebimento Definitivo em 03 (três) vias de igual teor e forma, para que produza os legítimos efeitos legais.

Segue, em anexo, o Relatório da Vistoria para Recebimento Definitivo da Obra.

Lima Campos - MA, ..... de ..... de .....

**Município de Lima Campos-MA**  
Prefeitura Municipal de Lima Campos  
Sr(a). .....

.....  
Contratante

**Município de Lima Campos-MA**  
Prefeitura Municipal de Lima Campos  
Sr(a). .....

.....  
Responsável pela fiscalização

.....  
Sr(a). .....  
Contratada

**Testemunhas:**

Nome: \_\_\_\_\_, CPF  
nº \_\_\_\_\_

Nome: \_\_\_\_\_, CPF  
nº \_\_\_\_\_



**EDITAL DE LICITAÇÃO  
TOMADA DE PREÇOS Nº 005/2020**

**TERMO DE ENCERRAMENTO**

Este volume do edital de licitação na modalidade TOMADA DE PREÇOS Nº 005/2020, possui 96 (noventa e seis) páginas, incluindo esta, numericamente ordenadas e rubricadas por minha pessoa.

Secretaria Municipal de Infraestrutura e Urbanismo da Prefeitura Municipal de Lima Campos, Estado do Maranhão, em 24 de julho de 2020.



**José Ronaldo Barros Santana**  
Secretário Municipal de Infraestrutura e Urbanismo  
Decreto nº. 03 06 002/2019